青島時報

中華郵政特准掛號立券特別優益寄遞之報紙

社址 蘭山路八號 電話 三三五五號 郵政信箱 一四三號

第三千八百五十五號

△今日出三大張▷

登記證 中宣會中字壹肆貳號 中內政部警字陸貳捌號

電報掛號 二五一四

中華民國十三年九月一日發行

印刷所 蘭山路醒民印刷局

本報價目

本埠	外埠
零售每份大洋四分	每月大洋一元二角
每月大洋一元	半年六元六角
半年五元四角	全年十二元四角
全年十元	

廣告價目

普通	特別
△每英寸每日五角每月三元△全面每月二百元每日五十元△半面每月一百元每日三十元△長期廣告面議	△每英寸每日一元每月五元△全面每月四百元每日七十元△半面二百元每日四十元

緊要啓事

茲於三月二十二日午後二時青島律師公會在青年會改選到場簽名者八十四人牟主席宣布此次選舉票係用無記名投票法其從前印就之票上載有選舉人三字應請大家注意不要寫各同人等提出質問何以歷屆選舉均用記名式此次改用無記名是何用意並質問會員資格諸有不合選舉是否違法今檢閱簽名簿內會員兼三區者甚多(司法部通令只准律師在兩個地方法院區域執行職務)牟主席左右支吾初則聲明各會員皆經過評議會審查勿庸再行審查今日是選舉會非審查會極力迫令投票最可笑者所有兼三區之會員自知理屈飾詞狡辯曰雖在本區不執行職務而會員資格仍可存在加入投票不謂不合並有口出不遜者其專制蠻橫出人意表同人等爲慎重選舉謹守法律起見不能以口舌爭執多數會員只得退席其違法選舉當然無效現已訴諸法院解決特先公之報端付諸公裁

青島律師李漢王恆山張鈉等四十五人啓

青島交通銀行

信託部

信託存款

會計獨立　帳目公開

普通信託存款

1. 五十元以上即可存入
2. 存滿一年七天前通知 隨時即可提取
3. 專款運用保本分紅

特約信託存款

1. 五十元以上即可委託運用
2. 期限與運用範圍由存戶指定
3. 訂定特約單獨運用

四月一日開辦

印有詳章　承索即奉

地址 中山路 五〇一一至五〇一五 電話 東鎮威海路 五七五四・四三五八

金城銀行

◎資本七百萬元

◎公積金三百卅萬元

商業部 辦理存款放款匯兌代客買賣公債庫券及一切商業銀行業務

儲蓄部 專營各種存款如活期存款存洋一元即可開戶備有禮券滿期大月即可生利會計獨立責任無限

倉庫部 代客堆存貨物棧租低廉押款便利

總行 天津英租界中街

分行 南京 北平 哈爾濱 石家莊 南通州 上海 鄭州 開封 長沙 漢口 蘇州 定縣 常熟 大連 武昌 灘溝 新浦

青島分行 河南路 號

電話 經理室 五一八〇 營業室 三七三八

儲蓄章程函索即寄

青島中國實業銀行

營業要目

營業部 存款放款服務社會 匯兌貼現聲譽卓著

儲蓄部 基金獨立利息優厚 責任無限手續簡捷

發行部 政府特許不分地名 發行鈔票一律通用

貨棧部 自建堆棧房屋高燥 地點適中棧租克己

如蒙委託垂詢

竭誠歡迎

行址 河南路十三號

電話 二九零八 三五三九 五四一二 五四一三 五四一四

青島磚瓦推銷有限合作社啓事

逕啓者敝社業於三月十八日正式開幕本市各窰廠所有磚瓦嗣後統由敝社直接銷售茲爲便利建築起見特將各種磚瓦加以改良精選泥質劃一樣式對於價目一項更額外從廉如蒙惠顧請直至敝社當面接洽或由電話商定不勝歡迎之至

青島磚瓦推銷有限合作社謹啓

地址北平路四十一號 電話 六三一四 六六九五 六六九六

徐榮福律師通告

本律師茲受任青島磚瓦推銷有限合作社常年法律顧問此後如有侵害該社名譽信用及一切合法利益者本律師依法需保護之責除另訂定契約外特此通告

事務所肥城路七號電話五〇二二一號

大衆實用 辭林

人人適用 每部一元五角 寄費二角三分

預約期將滿 本月底止

出書在即

世界書局

註冊商標

購買永保晒霖色布，務須認明商標名稱

布上顏色，是否堅牢不退，即專家亦不能以目力鑑別，任意採辦，難免受欺，誤購次貨，因普通色布，顏色不久即退，略經洗晒，即失雅觀。欲免此誤，毋庸經化學專家用科學試驗之煩勞，祇須認明布邊上，每碼印有永保晒霖金色商標，其色必久不退，永保晒霖色布，有「布雖穿破顏色不變」之妙。

濟南利民機器染廠 獨家經染 兼總批發

美商濟南恆信洋行謹啓

更名通告

逕啓者江甯路房地主人呂伯韓呂鄴侯前刻式訓堂及式訓堂呂記圖章作定約收租之用嗣在委託呂君博泉經租時該經租人刻有式訓堂經租帳房圖章一個以備不甚重要時應急之需民國二十四年九月底換經租人後前經租人呂君博泉迄未將此經租圖章繳銷茲爲防流弊免糾紛起見將凡有式訓堂字樣之圖章一律廢止不用改爲呂伯鄴記無論任何文件專以此呂伯鄴記圖章爲憑除對租戶一一通知外特此通告

呂伯鄴記啓事

立達參觀團啓事

此次本團來青參觀，荷蒙沈市長暨各機關學校工廠，詳細賜教，獲益良多，欣感無旣，而各界埋頭實幹勇往邁進之精神，尤足令人奮發，局勝欽佩，兹以參觀期滿，匆促返滬，未克一一踵謝辭行，深以爲歉，尚祈鑒原，

上海立達學園農村教育科參觀團謹啓

希特勒發表選舉演說
對國際壓力決不屈服
凡爾賽約譬諸墓碑徒供憑弔
德決不再忍受此種不平待遇

德國勃萊斯盧城二十二日哈瓦斯電 元首希特勒本日偕同出席國聯會行政院代表里賓特洛浦自柏林飛抵此間，當在「耶恩台爾脫」大廈發表第六次選舉演說，民衆蒞場聽講者有四萬人之多，希特勒之言曰「德國民族現方要求完全自主權。無論何種觀念，苟欲橫加威脅，吾人決不甘退讓也，凡爾賽條約之思想 不足爲世界新秩序之礎石，反之，已往種種已葬入墳墓，凡爾賽條約譬諸墓前碑碣徒足供憑弔而已，某一條約，政治精神與經濟上之基礎，已爲某一國家所廢棄，局勢如此，德國自必相機應付，而在全國境內恢復固有之軍事主權矣希特勒言及德國內政，謂德國所推行之民主政治，實具有眞正民治之性質，「若是之政制，並以若是有組織之後盾爲之基礎，除德國而外，可謂絕未見及，余之統治德國，初未假手於槍刺，但係以政治上從來未有之大多數黨爲其憑藉，德國國民受國社主義之薰陶，業已恢復其自信力，余今孜孜矻矻，唯欲使我德國恢復其固有之權利，並恢復其自由與榮譽，此於其他民族固無任何妨害也，過去三年之中，凡吾人所不能忍受者，以及今後不欲再行忍受者，吾人無不竭力設法使有以銷除之，比際已屆世界歷史轉機之時，各民族間自當建立新關係，而不復互相傾軋，夫然後可言共存也」。次言及國際時局，謂德國並不威脅任何國家，且除恢復固有主權以外，亦別無他求，此非本人個人之意見，實乃代表全國人民之意見也」。希特勒對於現行談判之形勢，未曾明白提及，僅謂「余曾以簡單詞句，說明建樹歐洲新秩序之計劃，余之目的，非對他國作何表示，乃欲爲歐洲樹立二十五年之和平，竊以爲他國人民當亦希冀其領袖致力和平，而勿徒作表示，彼等是否同具此意，抑或不願防止各民族間愚蠢之戰事，而甯使軍事同盟制度益形强固，此在各國政治家不妨執其人民而問之也，吾人所行政策，德國人民是否同，務當於本月二十九日，（衆院選舉之期）表明之，」（衆聞此言，大聲歡呼希特勒之結語曰，余爲德國人，對於人民之榮譽及其前途信仰彌篤，決當保障人民之權利，俾可獲致和平勝過曩昔」云。

勃拉萊斯盧，二十二日國民電 希特勒今日在此演說「德國對於萊茵問題所引起之國外壓力，決不屈服，世界必須認識此點，又謂凡爾賽和約實爲人類智慧昏亂之徵象，又爲舊世之失敗，而非新局面之創立，我人自有此約以來受盡他人之蹂躪與痛苦 故不願以痛苦加之他人，並未發過威脅他人之言論，有過危害他人之行動，但我人已決不願再受此種不公道之待遇矣云云。

德覆文仍未發出

倫敦二十三日哈瓦斯電 國聯會行政院原定於本日午後四時三十分舉行公開會議，茲已展期至明日午後四時，其故有二，一，行政院若干理事國代表，會要求法國代表團說明羅卡諾四國協定之意義與目的，法國不管部閣員彭古，當答以此項協定在德國接受或拒絕之前，未便有所說明，二，德國政府復文，尚未到達。

伯林二十三日路透電 英法比意四國所提出之備忘錄，以解決重佔萊茵地所引起之時局者，德政府雖尚未作覆，但聞希特勒已決議該文照目前之方式，萬難接受，駐柏林英大使費浦斯爵士今日曾向德外長牛賴特作最後一分鐘之籲請，謂德國宜接受該項建議，即國際警隊駐防萊茵地一款亦不有損於德國，因此項辦法純屬臨時性質也，現料牛賴特之答覆必徵近保留性質，據消息靈通方面稱，希特勒對四國備忘錄之覆文，星期三日前似不致發出。

倫敦二十三日路透社電 今日午後國聯行政院集議時將提出決議草案，案內將包羅英法意比四國因德軍重佔萊茵地所商妥處置辦法之協定，該案所涉及之問題有三，一，條約之尊嚴，二，以法俄互助協定提交海牙國際法庭公斷，三，一般建議，羅卡諾公約簽字國似尙將提出關於建議之補充宣言，倫敦現料希特勒覆文在星期二日前不致到達，惟德國是否將完全拒絕，抑允以之爲談判基礎，刻尚無把握，今可必者，德國定不接受照現有方式之四國備忘錄或不允外兵在德國境內担任警務，惟德國或將重予保證，聲明不在萊茵地作侵略行動，並主張所議召集以解決西歐大局之大會，其範圍應嚴加限制，所可慰者，德國總代表里賓特羅浦將軍前曾暗示如德政府拒絕四國之建議，則渠不復返至倫敦，今里氏有於日內再蒞此間之消息，此來當攜有德國之答案，否則必不虛作此行也。

日擬在北平設立特務機關
機關長將由松室孝良担任 下月一日可成立

北平二十四日電 日方擬在平設立特務機關，負責聯絡一切，機關長將由松室孝良担任，松室已定本月二十八日由日抵平，籌備一切，約四月一日即可正式成立

津走私仍未稍煞
浪人改用汽車偷運拒絕檢查 海關當局正籌續密杜緝辦法

天津二十四日電 華北緝私新法實行，連日正規洋貨商運貨轉銷，均遵章報驗，惟走私者仍用各種方法，越過津東總站檢查，以汽車聯絡源源而來，海關正籌續密杜緝策 津浦路緝私，沿站歸海關自行派人負責，僅津東站貨物起運，非有法院驗單不可，津走私浪人，連日以載重汽車裝私貨運冀南高陽清苑一帶，車上插國際株式會社旗，有武裝浪人隨護，過津西營門等檢所，拒絕檢查。

天津二十四日電 津海關監督林叔言談，華北緝私已實行，冀東方面猶無辦法，此係由於冀東根本問題，一時難有善策，目前鐵路協助海關緝私，僅補救一時，非屬澈底，因此案出，外方誤會自所難免，惟有盡力化除其成見。

行政院議決案
通過國勞及海事會代表 馮閻龍雲兼軍校教務員

南京二十四日電 行政院今日上午舉行第二五五次會議，孔祥熙主席議決各案，一，實業部呈請派羅世安，爲第二十屆國際勞工大會政府代表顧問，朱學範爲勞工代表，趙班斧爲祕書，另請以趙班斧爲第二十一屆海事會議勞方代表，朱學範爲祕書案，決議通過，二，軍事委員會函請以馮玉祥，閻錫山，龍雲兼任中央陸軍軍官學校校務委員案，決議通過，三，管理中英庚款董事會董事長朱家驊呈本會董事李書華，葉恭綽，曾鎔甫，康德利，李四光，伍朝樞滿，請准予連任案，決議通過。

黃郛返山

杭州廿三日電 黃郛數日前來杭訪友，廿三日午葛敬恩宴黃於樓外樓，邀袁良等作陪，宴後即離杭返莫干山。

長城各口僞軍增加
據僞軍官宣稱 目的純爲防共

北平廿四日電 外人方面息，最近一週以來，古北口及沿長城各邊隘，陸續開到僞軍甚多，據該部軍官稱，此項增兵目的純爲防共，

有田今日抵津
停留一日會晤各方後出關返國 東京傳日本對華政策將有變更

濟南廿四日午後十二時電話 有田今晚過濟赴津，日領西田同返濟，有田談，在京與張羣作個人自由之談話，交換意見，尙無具體決定，過津住一日即出關。

北平廿四日電，日使館息，有田廿五日可抵津，在津勾留兩日，除聽取各領事報告外，並與多田等會商華北問題，事畢即出關，轉東北朝鮮返國。

上海廿四日電，日本駐華大使有田八郎氏，於前日由京返滬後，即在滬召開駐京滬濟青漢閩粵等地總領事會議，聽取報告，有田大使，以急須返國，故於昨日午四時，偕同夫人暨祕書近藤等，再經朝鮮返國，茲將有田大使臨行，會於北站向記者發表談話錄下，繞道東三省，大使此次來華感想如何，有田答，本人此次來華，所得印象甚佳，在京滬歷蒙貴國朝野人士厚待，得勾留甚暫，未能暢敍，此意請在報章發表，藉示謝忱，問，大使回國後，其將出任外相，而不再來華乎，答，余將出任外相，猶係一種傳說，余始終以政府意旨爲依歸，惟余仍希望能再來華復任耳，問，大使此次在滬，特爲召集之各地總領事會議，其目的及內容如何，答，本人因來華未久，即須回國，爲明瞭各地一般情形，譬如長江一帶現況等等，故着各該總領事前來報告，問，大使對於中日外交關係，其何意見，答，余以爲兩國外交關係，將來當能日見增進云云。

東京廿三日路透電，日日新聞今日發載上海訪電，預料日本對華政策將有變化，而趨向強硬態度，據謂最近有田大使與蔣院長及張羣外長之數度會晤，已知中日雙方在基本上依然意見不同，而調整中日間關係，殊感困難，中國不能迎合日本之意見，且仍抱對日本遠東政策之疑慮態度，再中國人民反對廣田三原則，此種空氣，已左右中國領袖，南京要人對有田之解釋，不甚注意，日本以不宜再與中國談判，職是之故，有田就任外相後，將變更對華政策云。

蔣電約王寵惠在京會晤
王病狀已減日內康復後即入京 顧孟餘朱家驊訪王慰問並會談

南京二十四日電 王寵惠抵滬入宏恩醫院治，醫生言至少須在滬休養五日，大致二十六七可以入京，訪晤中樞當局，謝又謂，居院長何日返京，現尙無確期。

上海航信 中委王寵惠博士，自前日抵滬後，因患傷風症，故即入宏恩醫院治療，昨日病勢已減輕，大約再住二三日後，即可出院，蔣院長已覆電慰問，並約王氏在京會晤，中政祕書長顧孟餘昨經訪晤，茲分誌申時社消息如下。

病狀減輕日內康健

王氏抵滬後，即因患傷風症而入海格路宏恩醫院，據該院主治醫生謂，王氏所患爲流行感冒，即俗稱重傷風，此爲王氏之宿症，稍感勞頓，即廣復發，茲經悉心診治後，進步頗速，精神亦復良好，大致靜養二三日後，可告康健，然尙不宜多接賓客云。

蔣電慰問約京會晤

王氏抵滬後，因悉行政院長蔣介石已飛奉化原籍掃墓，故於前晚囑祕書擬電致蔣氏報告，蔣氏於得悉王氏以抵滬，並患感冒之報告後，業已覆電王氏慰問，並囑善自調養，以期早日恢復健康，並約期於三四日後，如身體恢復原狀時，在京會晤，故王氏已決定不赴奉化，即擬本星期內晉京。

顧孟餘昨訪王詳談

昨日王氏在滬之親友赴宏恩醫院訪謁王氏者頗多，計有徐維震，郭雲觀，駱通，惟因醫囑王氏須靜養，故王氏大多托醫院轉達，改期延見，並示歉意，中政會祕書長顧孟餘，於昨日上午十時許赴該院，調晤王氏致候，因王氏與顧孟餘多年老友，前次歸國因時間短促，未獲暢談，故即親自延見，日會談政局，爲時頗久，又中英庚款會董事長朱家驊，昨亦前往醫院慰問云。

程天固談京粵團結

上海航訊，代表胡漢民氏北來接洽一切之程天固氏，自隨中監委王寵惠博士，於廿二日乘輪抵滬後，即調孫科許崇智等留滬各要人，有所轉陳，新新社記者昨晨訪晤程氏於其寓邸，據程氏談，本人此來，並無若何重要任務，關於各項應行接洽事宜，自有王亮疇先生代表胡先生與中樞各當局，隨時商談，本人僅將從旁襄助而已，現王先生因患感冒，住院療養，需五六日始可出院，本人在滬，無所事事，擬乘機赴杭一遊，飽覽湖山勝景，程氏繼談京粵團結，在精神上早已實現，並無問題，至於王亮疇先生此次在粵，與胡先生等洽談結果，則余亦不悉其詳。

胡漢民氏政見不變

記者詢以胡氏政見，據答，胡先生爲國民黨之忠實信徒，服膺總理主義，始終不渝，凡渠所認爲有利黨國者，必以最大決心，促其實現，此余所深知而堪以爲者也，又稱胡先生病體，血壓已減低二十度左右，惟以醫囑，不宜受寒，故須天暖後始可北來，至於外傳胡先生將作桂遊之說，身體關係，蓋非確詞，拔涉長途，殊非所耐也，程氏末稱，本人此次北來，究將勾留若干時日，一視與各方接洽之情形而定，王亮疇先生是否尙須再度南下，目前尙未決定。

許世英呈遞國書
日皇在宮中設筵歡宴

東京二十三日華聯社電 我國駐日大使許世英氏，本日上午九時半由大使館乘日宮內省來迎之汽車進宮，十時覲見日皇，在廣田兼攝外相陪侍下呈遞國書，並晉謁日皇后表敬意，日皇定下午零時半在宮中歡宴許大使。

林義順在滬逝世
昔年襄助革命有功黨國 素有脚疾之患竟告不起

南京二十四日電 林義順爲南洋新加坡巨商昔年奉總理命，在新加坡設同盟會，襄助革命，厥功甚偉，并南南洋興辦學校，培植人才，遇祖國天災，募款救濟，更不遺餘力，黨國先進汪主席，胡主席，張博泉，居覺生諸先生，皆與友善，聞林氏素有脚疾，不良於行，前隔二三年，須回國醫治，並順訪各友好，日前由新乘輪來滬，不幸勞頓過甚，致患將血在滬寶隆路醫院醫治罔效，遽爾逝世。

胡漢民攜眷遊從化溫泉
魏道明應胡約入省

香港二十四日電 魏道明應胡漢民約，二十三晨由港赴省，午到胡宅，一時偕胡及妻女乘汽車赴從化溫泉遊覽，謝瀛洲謝宜邦同行，三時到達，下榻某別墅，二十四日返省再遊羅浮鼎湖。

財部救濟魯災民
撥公債五十萬元辦賑

南京廿四日電 山東省府以去年水災雖經絡續救濟，迄今待賑仍多，本年鄄城黃水再度決口，收容災民，尤盼救濟，請撥鉅款，財部廿三日直接撥律省府賑災公債五十萬，以資辦理。

刺汪案偵查竣事將提起公訴
汪侄與馬女結婚說不確 依危害民國緊急治罪法

南京二十四日電 前行政院汪院長被刺案，曾拘人犯賀波光等十三名，經檢察官開庭偵查竣事，開將依危害民國緊急治罪法提起公訴，按本案情節重大，依法應由蘇高等法院第五分院管轄第一審，設院爲昭鄭重事實上之便利計，特指派庭長一，推事二人，南假都地方法院定期公開審理。

南京二十四日電 報載汪精衛姪彥慈，與馬超俊女二十二日在滬結婚，茲據馬氏語中央社記者，伊女尙在稚齡，現正在校讀書，此息係屬誤傳，完全不確。

冀東僞府擬接收戰區各縣司法
冀高法院電部請示

天津二十四日電 僞冀東政府擬接收戰區各縣司法，冀高法院電部請示。

天津二十四日電 冀司法經費，津市府無力協款十萬，司法行政院商請冀省府籌撥。

鄂北災民結隊沿途索食
行旅裹足奸人乘機活動
△何成濬返漢談片

漢口廿三日電 何成濬出巡鄂北，召集八二四四兩師訓話後，廿三晚由襄陽返漢 張萬信陳光組等往迎 何當夜晤陳誠，詳談出巡經過，何語記者，災民多結隊成羣，沿途索食，行旅裹足，奸人活動，險象環生，現令專員辦粥廠維持，令災民回原籍，余擬赴河口臼口一行，再返漢晤陳，朱剛任八二師長後，整理甚力，官兵煥發，在大洪山擊斃悍匪劉澤南，四四師去年縮編兩團內務 教育均進步，鄂北去年災重，飢民甚多。

長江各堤防汛經費
財孔允撥五十萬餘數另設法籌謀

南京廿四日電 全國經委會祕書長秦汾，日前粵漢返京後，對於長江各堤防汛經費，連日在京向中央接洽，妥爲籌劃，頃據秦氏語稱，孔部長已允先撥工款五十萬元，所餘一百數十萬元，將另籌款，以便工程進行。

京滬牙醫代表在京請願
請修正甄別辦法 政府已接受呈文

首京廿四日電 京市牙醫代表何英祥等，上海牙醫代表黃仁德等二十餘人，廿三日赴國府政院衛生署請願，對於甄別辦法，請先修正 希望於去年十月以前經發給營業證書，或執業在三年以上者，准免甄別，聞政府已接受呈文，允予考量。

晉軍克復水頭鎮
西南兩方戰事激烈殘匪散伏山中 中陽三交鎮亦收復封口斷匪歸路
宋哲元定後日返平

北平二十四日路透電，晉省共匪撲滅之期尙遠，匪現越過鐵路，向南逃竄，占據靈石，建緒，平天，客貨車現仍通至據太原卅里之開元鎮，共匪司令部設於水頭鎮，距西州甚近，西州距太原一百二十里，該鎮向南北兩方，均甚便捷，據悉晉軍一師，已迫近水頭鎮，即可直搗匪巢，但此消息尙未證實。

太原二十四日電 溼縣水頭鎮，爲共匪竄晉後匪軍盤據根據地，在山頭築有極固之工事，僞蘇維埃政府各重要機關，均設於該處，經我一四兩縱隊連日圍攻，二十二午業已完全克復，直搗匪窩，據係楚電稱，水頭二十二午克復，在西南方戰事極烈云 另據楊澄源電告，該部劉梁兩旅，二十二日在石口附近與匪激戰，至黃昏後匪竄山凹地隙內，我軍仍在搜剿中，中陽縣之三交鎮，昨被我軍收復，當即封鎖各渡，斷匪歸路，盤踞中陽屬三交鎮之赤匪，經我方旅連日之剿擊，將匪巢攻破，十八日克復三交，斃匪甚多，又陳旅將暖泉收復後，即乘勝進攻暖泉西北之沙塘鎮，匪不支紛紛逃亡，現三交以南至沛塘西方，沿河之各渡口，均被我方統封鎖，關上村之役，殘匪竄匿山中，亦被我盡殲。

北平二十四日電，宋哲元中止南巡，定二十七由保返平，二十八日赴津。

北平二十四日電 宋哲元昨晨在保檢閱省府警衛團，及公安局保安隊，並訓話，到縣長六十三人。

保定二十四日電 宋哲元二十三日下午三時半，在省府接見記者談，本人出巡視察民隱，因時間關係，改下次舉行，擬二十七日返平，濟南土匪已見救平，民國各整理中，義務保甲仍照辦，冀財政每年收入四千四百餘萬，支出千八百餘萬，相差甚鉅，開源不能，惟有從節流著手，減輕民衆負担。

北平二十四日電 秦德純昨夜十二時專車由保返平，劉翼飛同來，蕭振瀛等到站歡迎，秦談，余赴保任務，僅爲對三四批縣長訓話，宋哲元決中止出巡冀南，至遲二十七日返平。

調查各省工廠人員將出發
預定調查期一個半月 根據報告擬獎勵辦法

南京二十四日電 調查各省工廠人員行政院參彰德實部劉蔭茀顧毓琇，及其他機關任國常張季熙等五人，定二十五晨出發，先赴杭州，次到嘉興，上海，再往甯波，回滬轉蘇州，無錫返京整理材料後，再往蕪湖九江武漢長沙等處調查，預定調查期一個半月，行政院擬訂之工廠獎勵辦法，俟寄等調查返京後，即根據調查情形，開始草訂。

冀察政會解散非法團體
訓令冀察平津省市政府 通飭所屬遵照嚴予辦理

北平二十四日電 冀察政委會頃令冀察平津各省市政府，以未經立案而企圖活動之非法團體，計有「冀察各縣自治代表聯席會」，「河北省民衆自治協會」，「中華民國全民自治會」，「中華民國人民外交協進會」等，動機不純，詭幻惑衆，應即嚴予解散，所發郵電，亦一律扣發。

社論
最近意亞戰情之觀察

意大利侵亞戰爭，於去年十月三日開始，到現在將近半年之久了。在最近兩月內，意官方不時發表其勝利的消息，彷彿征服了整個的亞比西尼亞。但眞情如何，尙不得而知。據二十二日英電訊，『大規模之戰爭，亞國正在進行中，聞兩處陣線之亞軍，昨均開始攻擊意軍交通線。參戰者共有兩大軍，一爲亞皇指揮在安泰羅附近向安巴剌拉意軍進攻；一爲塞育姆與加薩將軍所統率之部隊，由側面攻擊阿杜瓦與瑪加爾間之意軍交通線，已得勝利，而更北尙有阿伊呂之部衆，已攻入伊里特里境。』我們看到這樣的消息，姑不論其勝負誰屬，但祇少也可以知道亞比西尼亞的軍民，還有抵抗的力量，更有抵抗的勇氣！

意大利乃世界五强之一，論國家的武力超過弱小的亞比西尼亞不啻百倍千倍。憑亞國的力量來應付強國意大利，似乎是以卵擊石。所以在意亞戰爭未爆發之前，法國某記者曾作這樣的觀察：『一九三一年初之滿洲，與一九三五年之亞比西尼亞，有許多點相類似，其結果殆亦相同。』然而這種推測，已經被鐵的事實否認了。弱小的亞國不但不聽人擺佈，自甘滅亡；却倒毅然決然與意大利作殊死之戰。到現在，大戰雖將近半載之久，而亞國的領袖和國民還是不屈不撓，愈挫愈奮，這種偉大的精神，在世界的民族革命史中永遠不會泯滅的。

意大利雖爲歐陸強國之一，可是一個外強中乾的國家。近年來經濟恐慌，人口過剩，本身幾難支持；現在她來舉全力作征服亞國奪取殖民地的戰爭，當然在其本國經濟上益陷於絕境。據日前法電訊：『自去年六月二十日以迄最近，意政府各項非常支出，爲應付東非戰爭之用者，全數計達六，一七〇，〇〇〇，〇〇〇里耳。』試想，以意大利經濟上之貧困，遽增此龐大的非常支出，此中痛苦意人自己會知道的。所以最近墨索里尼向亞方探詢關於媾和的意見，這正是他們有苦難言的一種顯示；然而在亞國方面呢，他們不但不樂予求和，反而準備再作大規模的戰爭，這便是弱小者最光榮的勝利！

回想在意亞戰爭未爆發之前，亞國的國王不時公開的聲明亞國方面的決心，他曾說：『吾人爲保衞疆土，即戰至最後一人亦所不惜。』又說：『吾人寧爲自由而死，決不爲奴隸而生』。現在，事實擺在眼前，亞國的領袖是說到那裏，作到那裏的。這樣才會得到全國軍民的同情，爲國效死。如果在領袖方面祇會說，而不肯作，不敢作，那麼亞國的軍民縱然驍勇善戰，國亦無濟於事。我們可以明白，無論是怎樣的弱國，祇要上下一心，舉全力以赴國難，絕不以喪權辱國爲兒戲，斷不會沒有生的轉機！

日陸軍省更動大批重要官員

台督奉召返日遺缺由武人繼任 實現軍政一元化俾向華南發展

台北二十三日華聯電　中川台灣總督，今日下午四時由基隆乘輪離台，預定二十七日可到東京，聞中川此行，十之八九不復返，繼任者將由陸軍將官中選充，俾便而兼台灣軍司令官，以實現軍事政治之一元化，俾便於鞏固日本之南方國防，及對南洋華南之發展云。

東京二十三日華聯電　日本陸軍軍官之更動，今日由陸軍省正式發表，其中與我國有關係者，有前日本天津駐屯軍司令梅津中將(現任第二師團長)調任陸軍次官，關東軍參謀長西尾中將，調任參謀本部參謀次長，駐華大使館武官磯谷少將，調任陸軍省軍務局長兼軍事參議院幹事長，關東軍參謀副垣少將，陞任關東軍參謀長，至於駐華使館武官，則由前參謀本部中國課長喜多大佐陞調，又佐美中將繼本莊任日皇侍從武官長。

東京二十三日同盟電　川島陸相及陸軍參事官四人，因二二六事件發生引咎辭職，退去現役，政府更於二十三日下午發表其他重要武官之調任。關東軍參謀長西尾壽造中將任參謀次長，第十六師團附河村恭輔中將任第一師團長，參謀本部第二部長岡村甯次中將任第二師團長，砲兵監伊藤政喜中將，任第師團長，陸軍野戰砲內學校長山室宗武中將任砲兵監，參謀次長杉山元中將，第二師團長岩越恆一中將任參謀本部附，軍務局長今井清中將任兵器本廠附，參謀本部附香月政司中將任近衛團長。

寺內陸相聲明

東京二十三日同盟電　陸軍省已於二十三日發表大更調，同時由寺內陸相以談話形式，闡明更調之眞意如左。

本日發布之調動命令，內中包含處分此次不詳事件之負責人員，及更調中央部之一部分，參謀總長閑院宮亦痛感責任，決意辭職甚為堅決，但以環境情勢萬難許可，婉請留任，至於侍從武官長以軍之宿老痛感責任所在業經告退，對於佐尉官之負責人員及其他更調情形，可於本月中辦妥，至懲罰負責人員之處分已由各管長官分別嚴重實施矣云云。

喜多發表談話

東京二十三日同盟電　由參謀本部附任為駐華武官之喜多少將，現偕磯谷少將歸國，在東京辦理移交後，豫定於四月中旬來華赴任，該少將於二十三夜語人如左：此次之更調出自突然，實非意料所及，現在無從談論，中國方面舊友甚多，辦理當易，余與磯谷少將日前會晤談及各節受益匪淺，此次繼其後任而赴華，其中或有因緣存乎其間，亦未可知，移交事務當在東京辦理，余之赴任約在兩星期以後，處此中日關係至為微妙之際，余當誠心誠意努力從事於眞正之融和與提攜也云云。

意奧匈成立協定

規定遇有重要事件彼此協商應付

羅馬廿三日路透社電　意奧匈三國談話之結果，已締成一種期限若干年之協約，規定三國遇重要事件，應彼此協商以應付之，但未作軍事同盟，亦未有經濟讓與權，該約將於今日簽字，意國以墨索里尼為談判之總代表，奧國為總理許士尼格，外長華爾特尼格，匈國為總理黃波士，外長康雅，按奧匈兩國均未參加國聯之對意制裁。

羅馬廿二日哈瓦斯電　首相墨索里尼本日午後與奧國總理休樞尼格，匈牙利總理貢博斯，舉行長時間談話，事後宣稱，意奧匈三國定於明日簽訂新協定，據一般人所知，此項協定係將三國於一九三四年三月十七日所簽訂之協定重予申明，並將各該國間所有政治經濟上懸案予以解決，二俟簽字之後，即當發表最後公報，說明談話經過情形，公報詞句現在草擬之中，關於此番奧匈二國意見不無參差之處，緣匈國贊成與德國相接近，而奧國則堅持當與小協商各國繼續談判故也。

德空軍節

柏林舉行盛大儀式 飛機四十餘架表演

柏林二十二日哈瓦斯電　本日為空軍節，下午在此間附近史泰金飛機場舉行盛大儀式，航空部長戈林將軍，各國空軍及陸軍參贊，及國社黨領袖多人均蒞場，民衆參觀者有二十萬人之多，由歐戰時空軍著名飛行家烏台脫上校表演花式飛行，又有軍用飛機四十餘架，舉行模擬天空戰鬥，民衆觀者甚感興趣。

柏林二十三日國民社電　值此萊茵風雲緊張之際，德空軍頃在此間近郊舉行盛大之操演，午後民衆之聞訊聚於斯丹琴機站者數逾二十五萬人，此次各隊表演，確有驚人之成績，種種技術俱臻絕頂，同時防禦方之高射砲隊，亦有極佳之表演。

英美法三國海軍條約

包含兩種附件 定於今日簽字

倫敦廿三日哈瓦斯電　英法美三國海軍條約，定於星期二日簽字，其內容除報告者外，當包括兩種附件，一，即本約六年期滿之後，各簽字國造艦程序，互換情報辦法，仍當賡續實施，二，各簽字國相約自即日起，即當尊重本約精神，此後數月中，即在本約批准之前，其他海軍國建造軍艦，若有違反本約精神之情事發生時，并應互相諮詢，至關於潛水艇戰爭之條款，并未包括在內，但簽字各國應邀請其他各海軍國，一併加入一九三〇年倫敦海約。

暹羅廢止從價稅制

日貨傾銷受影響

盤谷廿二日國民電　暹羅政府今日宣布，廢止該國海關現行之從價稅制，以後大半貨物進口，將依照名貨特定之稅率徵收，英國及其他歐洲國家之商界，對於此項消息，頗為欣喜，因變更之後，有利於彼輩之貨品，而從價稅制則對於低廉之日貨有利云。

台北大機場告成

工程費七十萬 建築七年

台北廿三日華聯社電　以七十萬工程費七年之歲月，從事建築中之台北大飛機場，已告成，定三十日舉行開場典禮，此項飛機場之面積，雖僅二萬八千餘畝，然因其設備之科學化，機能之大，已為日本第一云。

意將大舉轟炸阿國各城鎮

以無線電通知各外僑速遷往安全地帶居住

阿斯瑪拉二十二日國民電　意政府以無線電播音，通知散居在阿國各城鎮之外籍僑民，謂意空軍不日將繼續施轟炸各鎮，所有各外籍僑民，應速遷往安全地帶居住，如仍逗留不去，致以後受有傷害等情，意政府絕不負任何責任云。

阿京二十三日國民社電　此間各界人士對於意機二十七架(前傳十九架不確)，於昨日轟炸齊齊加鎮一事，皆認為意總司令格雷齊亞尼將總攻海拉爾至吉布蒂鐵路線之先聲，至齊齊加鎮此役被難軍民人數及物質損害，此間尚未接得正確之報告，但衆料其損害額必將較以前數次為大，開那西蒲將軍之司令部，亦曾被投中數彈。

意侵非戰事動員卅萬人

羅馬二十二日哈瓦斯電　衆議院軍事委員會，頃對於陸軍預算案提出報告書一件，其中對於意阿戰事組織情形，有所揭發，頗是引人興趣，據稱，意國本部軍隊派往東非洲者，共計步兵七師，山地軍隊一師，黑衫黨軍六師，全數二十萬員名，至在國內則已另編步兵七師，俾本部軍力，不致因意阿戰爭而為之減弱，東菲洲方面所雇工人，至本年二月一日為止，共計六萬名，用以建築道路及其他工業，以便深入敵境，以上數字，士著士兵及工人均未計入，關於衛生事務方面，現在前線服務之救護隊，共計一百二十隊，又軍需處發往前敵之食糧酒及各種食料，數不勝計，製軍裝之黃色帆布，用去一五，八三七，〇〇〇公尺，他種布疋則用去一九，三八九，九七四公尺，工程隊所佈置之電話線，長達一八九二公里，共用電話機五五〇一具，又無線電台造成一〇八一座，化驗室七九九處，前線所用有刺鐵絲，重量一二，四九七噸，運輸方面，則伊里特里亞與索謀里蘭現有馬騾八九，〇〇〇頭，及卡車一一，〇〇〇輛，意國商船裝載士兵及軍用品運往東菲洲者，往返計四百次，此次東菲洲戰事組織情形，精密完備，可稱觀止矣云。

送

請將此廣告剪下並郵票五分寄至上海北山西路滬報館收除奉上內容豐富格式新奇之滬報三份外尚有二十二周年送報一年之章程與現代畫報一張寄上 △滬報館啓(青)

大仁堂 立愈久淋 白濁丸

完全保好各界證明一准有效

敢稱治淋神藥服用非常簡單愈淋非常速快無論新久白濁下淋尿後淋偏墜腎虛老濁常年不斷用過千方百藥不好洗療注射無效此丸只用一盒立愈奇方奇藥與市上各種成年藥確有所不同男婦淋病完全包愈小盒二元大盒四元

大仁堂 婦女破血丹

此藥專治婦女經閉不通數月不見腹中積病左條右塊血聚成癖肚大形成血蠱癆症鬼邪神病孩死腹內不下一切雜疾隱病凡婦女血水不見之病千方百藥治不好此丹只用一付其病立下重者三付百病化為血水元氣不傷百試百驗每付三元

消毒大王一掃丸

此丸效力非常之大凡是男女染毒之症發生軟硬下疳腫痛毒串筋骨痛老毒不清淤毒不淨皮膚瘰療治一切新舊毒症遍治不好打針無效服此丸其毒立從二便消出一掃清完永遠除根每盒二元另有詳章此藥北京各界馳名實有特別效驗

調經止帶丸

一盒保好無效退洋 婦女白帶久而最傷元氣月經因之不調百病因之而生面黃肌瘦飲食無味有時燒冷腰腿酸痛頭暈肚痛赤白帶下之症一盒保好常服延年每服四角每盒二元服法另有詳單

北平張氏保肺丸

潤肺化痰定喘止嗽寬胸順氣立見神効不論男婦老幼年深日久勞傷咳嗽吐痰代血夜不安眠咳嗽不止一切風寒咳嗽等症服此一付立効三付斷根每付大洋一角

調經養血保眞丹

婦女常服永保平安安胎種子坤中之寶

專治婦女經血不調月經前趕後錯經期腹痛血色不正病塊崩漏白帶下寒流白腿疼兩脅發脹酸脹墜痛腰病膈悶嘔吐惡心食涼流血成病左條右塊氣短神虛頭暈頭痛四肢酸軟咳嗽痰喘氣血兩虧午後發燒作冷面黃肌瘦不思飲食日輕夜重自汗盜汗身體素弱胎前產後失經作病或姑娘經閉乾血癆症服此丸立服立效一切新舊經血不調百病皆治藥到病除常服此丸調經養血滋陰補虛安胎種子最稱女界寶丹服法另有詳單每付三角半打一元六角一打三元外埠函購加郵二角

開竅耳聾丸

不論男婦老少遠年今日耳聾耳底耳痔耳內蟬鳴有風聲樹聲或因幼小耳底黃根或因槍炮驚傷或因腎虛病後失調一切耳竅不通不靈之病用過中外各藥不好只用一小料一元二全料四元

濟南小緯六路北口路西大仁堂

心胃氣疼丸

不論何種心肝胃痛氣疼胸疼肚疼及胃吐酸胸膈飽脹痛食入即吐積滯痞塊等症年老病服用此丸解鬱舒肝寬胸順氣痛疼立止凡由肌飽或急氣多得之病三付准好每付二毛一盒六付一元

青島分銷處

萬春堂：高密路　太和春：金鄉路　福海藥房：黃島路　德豐永：博山路　台東鎮威海路泰和堂　會海藥房：費縣路九十一號

各縣代售　坊子：豐記藥房　青州：中西藥房　濰川：益華號　周村：同興茂

烟台分銷處：福記銀樓南門大街外埠函購加郵二角寄信濟南大仁堂

大仁堂藥房分銷處　濟南小緯六路　博山慶雲鞋莊稅務街　濰縣衛生堂東關瓜地市街

三井水火保險公司廣告

啓者本公司在中國各大商埠辦理保險已有多年久為紳商所信用茲為便利營業起見凡有華人保險一切交易特重託「泉記眼房」代理保費格外從廉設有不測賠款迅速如蒙賜顧請直接與「泉記眼房」閻銘泉君接洽可也 泉記眼房現寓邱縣路三號宜生太內或用電話通知均可

閻銘泉代辦房產土地買賣 電話四三三五三

神內醫院

敝院自開幕以來頗蒙各界歡迎對於中外患者之看護格外周到隨呼隨到無不應時而來能使患者心裏爽暢立刻即愈並有精通外華語醫學關於病源問答毫無阻滯於治療上亦頗覺便利 院內設備完潔僕役殷勤醫治無不盡心盡力治療

入院 門診 診治科目 內科 小兒科 皮膚花柳科 X光線科

午前八時至十二時 外診下午隨診

院長 神內正範

院址…青島德平路十號 電話…四七七五

福祿壽大戲院

廿五日祇演一天 ‖ 世界驚奇印度魔術 ‖ 廿五日祇演一天

廿世紀的怪魔出現從古未有的大魔師

足跡遍天下萬人驚嘆 赫麥 學世譽為印度活殭屍

見所未見 聞所未聞

能解一切疑難！

二十餘種節目 個個偉大神祕 令人心驚肉跳 令人毛骨悚然

神出鬼沒 千變萬化

能知過去未來！

眞鎗射擊 刀劈頭顱 火燒不死 口呑鋼刀

注意票價：前五角 後三角 前一元 後七角（排）

祇演三場：二點半 五點半 八點半

二十五個大節目

一，空中飛巾 二，神祕五穀 三，空中美人 四，奇怪早餐 五，閉目說法 六，滿洲圈 七，鬼房出售 八，鐘表奇術 九，碎紙奇術 十，吃刀片 十一，紙牌奇藝 十二，木乃伊

休息十分鐘

十三，奇怪瓶 十四，紙幣奇術 十五，醋刑 十六，透視術 十七，符稽舞 十八，骷髏 十九，囚板 二十，印度繩戲 廿一，金錢手術 廿二，大鋸活人 廿三，印度囚牢 廿四，鎗擊活人 廿五，愛鳥之籠

明星大戲院

今日重映一天！

每日五場：一點五十 三點四十 五點三十 七點二十 九點十分

大明星 李思廉霍華 大傑作

香豔浪漫的幽默趣情名片

女明星平妮彭絲等配演

連環計

她很願意給他綁去！

她更歡迎長期被綁、因為這樣才可以和她的丈夫永遠脫離關係

明天公映

色藝雙絕的大明星 凱弗蘭茜絲 領銜四大明星合演

劇旨高尚純潔 賢婦良醫 表演悱惻纏綿

描寫一個不能生育的女人所遭受的痛苦，同時很切實有力地寫出任何女人的希望心和恐懼心！

確是普天下婦女的切身問題

當此電報局職員身患疾病時
其醫師勸服韋廉士醫生紅色補丸

醫生對於藥物苟非深知其實在有效可靠決不輕易自用或介紹與病家有一藥焉醫生自用之并紹介之於其病家　此藥維何即韋廉士醫生紅色補丸是也此丸補血健腦五十年來歷經試驗證其確爲血虧腦衰各症之無上靈藥最近福建龍溪電報局報務員王文瑜君遵其醫囑服用韋廉士醫生紅色補丸而獲滿意之效果試閱下刊王君來書即可知其獲益情形矣

王君書云『鄙人素患腰痛之日鎭力體頹肢軟精神困倦迭服各藥均無效後蒙鄭石泉醫生介紹服用韋廉士醫師紅色補丸腰痛旋愈精神漸强今已恢復本來健康是皆韋廉士醫生紅色補丸之功也』

韋廉士醫生紅色補丸補血健腦世界馳名統治　血虧腦弱體虛食滯　頭暈失眠未老先衰神經痛瘋濕痛病後虛弱以及婦女疾病　各藥房皆有出售或向上　海江西路四五一號韋廉士醫生藥局函購每瓶一元五角六瓶八元郵力在內

如何吸烟消遣

君如以吸烟爲消遣則所吸者不論是水旱烟紙烟或雪茄務宜注意吸入之烟不至引起咽喉口腔等處涎膜乾燥或疼痛等患韋廉士吸入止咳片最能防免此等不良影響而使君眞能享受吸煙樂趣此藥片含在口中緩緩溶化即揮化一種芬芳爽適而具有偉大治療之氣體及藥精潤咽喉口腔之涎膜止激刺消炎腫使痛處告痊韋廉士吸入止咳片裝璜小巧極易與烟盒一同置入衣袋吸煙者固以爲便即不吸烟之人苟患咳嗽喉痛氣喘傷風氣管支炎用之亦一樣有益各大藥房均有出售或逕向上海江西路四五一號韋廉士醫生藥局函購每大瓶大洋七角五分小瓶六角郵力免收

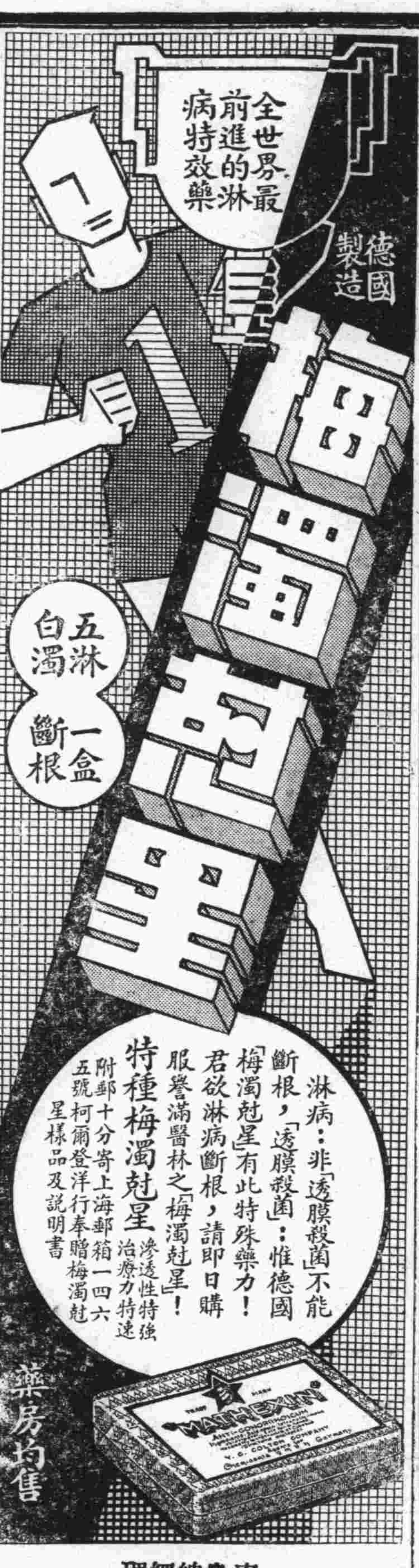

青島總經理　漢成大藥房
各大藥房均有代售

山東建設委員會第七次招標廣告

本會現須在金口場行村區王家灘至左格莊一帶建築房屋公路木石橋樑洋灰水管石漫滑坡䉤活板房基土圍公路沿途標誌及路口柵門等項工程擬招商承辦並定於四月十五日開標凡願承包者可於開標期前至青島陵縣支路二號本會工程處繳納印刷費領取章程標單圖說等件如期投價可也

贈閱 節育指南

即●家庭生活之新觀念：●德國依博士原著譯成華文費三十餘年之經驗及二代父母證明最便利節育方法絞盡腦汁以服務公衆爲職志爲貧病女子不宜生育者闢一線生路●凡家庭繁殖太大而速殊非父母之福反致受累首先當自審己身之經濟狀況以免己身及嬰兒兩受其困使每孩生時爲母者得能全力撫養爲父者亦能從容籌措若輩子女能長成而快樂又康健而爲社會上有用之人其機會之優爲何如！如欲索閱者請開明詳細姓名住址並將此廣告裁下寄至上海郵政總局信箱第壹貳貳貳號當即寄奉一册　青島

青島經售信州神集成葯房總經理上海百昌行

利華衛生藥皂

胡小姐重膺交際花之經過情形

利華衛生藥皂能使決裂的情人們重修舊好

利華衛生藥皂與衆不同試嗅其濃厚藥味可以立即認識其殺菌消毒之奇效皂內所含諸藥均係特製之品用此藥皂洗沐能殺各種病菌且其藥味洗過頃刻消除然其護膚之効力則仍存在

請將姓名地址塡入此券內寄交天津郵政信箱第十三號即可得險有興趣〃保護健康之方法一小冊
姓名
地址
青時

駐華利華肥皂有限公司謹啟

介紹良醫

逕啓者國醫師邢鶴年先生家學淵源醫理精邃曾任前清御醫並在平津各埠懸壺四十餘年活人無算經驗極豐對於男婦老幼內外各科及一切疑難雜症無不用於應手對於治喉中風以及戒毒尤有超人之妙術客冬由同人等邀請來青旬日之間救治數人手到病除誠爲不可多得之良醫同人等或素與相識或因其治法精良心特代爲介紹俾本市之抱病無告以及有鴉片海洛英嗜好而欲戒除者知所問津焉玆將診例列后

診所本市恒山路一號　借用電話五三四八

門診　上午九時至十二時號金六角過午加倍

出診　下午一時至五時號金二元四角

治喉戒毒另有規定

介紹人　向禹九　沈治丞　卓劍白　崔少麟　袁承化　孔毅文　王克剛　陶叔蓬　方樸生　袁鍾山　蘇勛臣　王仰先　蘇紫良　吳君肇　魏子厚　莊叔英　劉鳴卿　紀經涵　周伯英　陳伯琴　徐勉之　許嘯桐　何象百　袁鴻超　黃恂伯　奚東曙　林漢甫　盧映齋　邵健庭　宋道生　劉少泉　王偉卿　王逸之　盧頌衢　田俊川　蕭文田

下列貴重上等住宅地及工廠地出售有願興辦工廠及自建住宅者請到館陶路二十號茂記有限公司接洽可也

計開

蒙古路　長春路　工廠地六千方步

利津路　濱縣路　工廠地三千六百方步

龍山路　住宅地一千方步

棄暗投明

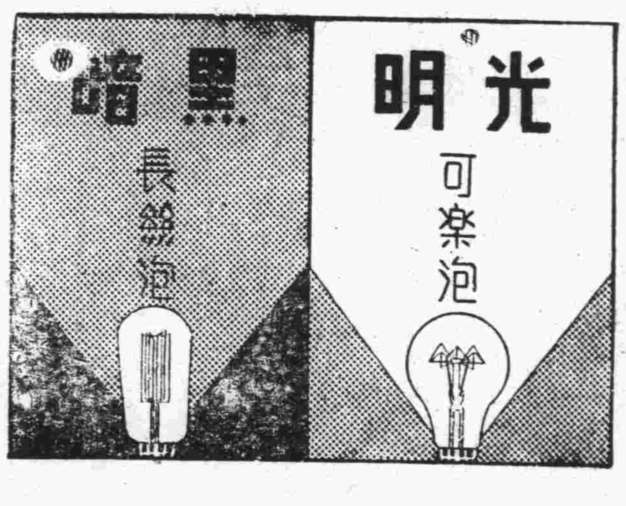

請即日換用飛利浦太司令新式可樂泡以代替舊式長絲泡

舊式長絲燈泡。燈絲細長。不耐震動。損壞極易。耗電又多。發光則極爲黯淡。最不合算。飛利浦・太司令・新式可樂泡之燈絲結構似彈簧。雖經震盪。不易斷絲。並有下列諸優點。(一)光力集中。燈光白亮。(二)泡形美觀。(三)用電極省。(四)價目並不增貴。近來並添印燭光記號一種。可供電廠檢查。尤為便利。計有五支・十支・十六支・廿五支・卅二支・及五十支六種。凡目下尚用舊式長絲泡者。宜立即換用之。　各電料店均有出售

上海中和燈泡公司

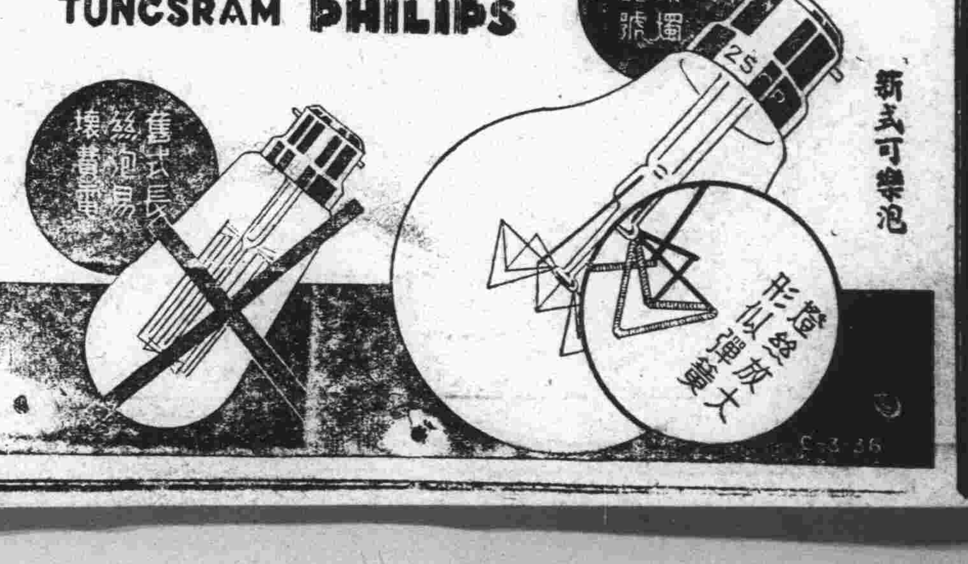

補血强身

君覺疲𠎝乎，神經過敏乎，不時患病乎，請服華大寶利鰲魚肝油以資滋補而臻健康，此油含有鐵燐鈣鉀等質，及其他種種元素，足以開胃補血，增長肌肉，既無油味，又無腥氣，請日服之

山東經理總批發處　青島海陽路四號　聯合貿易洋行

有純淨及含幾怪二種　大瓶十六兩小瓶八兩

美國華大寶利大藥行精製

中國經理　美商華納公司

WATERBURY'S Compound

華大寶利 鰲魚肝油

各大藥房均有出售

名不虛傳！

各大藥房均有出售

數十年來 兜安氏藥膏始終最佳

皮病所用劣藥以致轉劇或釀成惡性者往往有之，欲免此虞而求速愈，當用『兜安氏馳名藥膏』，此膏乃皮膚病最佳藥品，質效超羣，盛譽久馳，功能拔毒消腫止痛生肌，愈而無疤，凡屬皮膚病，無不立愈，兒童嬌膚尤應搽此

上海兜安氏西藥公司

調味精粉

味の素

(味之素)

到鄉村去游玩，小菜一定不合口味，葷菜不容易吃到，出門時須帶幾瓶味之素，就可以解決吃飯問題。

(C—167)

一致愛服

科發麥露

肺癆聖藥

補元益虛　辟癆潤肺　止咳化痰　消化最易　味美可口

各埠大藥房均有出售

藥房注意

本公司鑒於函索司各脫魚肝油廣告品者紛至沓來，認為所備藥房名單有修訂之必要，用特登報

凡經售

司各脫乳白鰲魚肝油

各藥房今春尚未收到廣告品者請向本公司登記，俾以後隨時可將各種廣告品直接寄奉

上海英商卜內門洋碱有限公司廣告部啓

◎請將下列登記券詳細填就寄下◎

登記券

逕啓者敝藥房現經售司各脫乳白鰲魚肝油故請將敝藥房牌號列入

貴公司之藥房名單內為荷此致

英商卜內門洋碱有限公司廣告部

上海郵政信箱一一五二號

藥房牌號

經理姓名

地址　省　縣　市　路　街　號

上海第一流賓館之新供獻

便利舒適 特闢中式房間一切設備以適應國人之生活習慣為原則每間附有浴室電話敬備紅綠香茗並設家常國餐供客進用招待侍奉熱諳周到務期賓至有如歸之樂

恬靜幽雅 崇樓高聳與市街喧囂隔絕面臨跑馬廳空氣新鮮景色宜人至于招妓徵歌呼盧喝雉有礙住客清靜等事一律懸為厲禁

清潔衛生 房間無論大小傢具器皿不染一塵浴室缸盆光潔耀目巾被枕褥經常消毒洗濯無論包月短住每客均贈定織拖鞋簇新面巾以重衛生

租金平允 租金每日自六元起(以國人為限)論月另訂特價本飯店環境優良住客除租金以外決無意外消費之可能

上海 國際大飯店 謹啓

離奇之離婚案

離婚案中，原告多為女方。而事實不外虐待遺棄。乃此案中妻訴其夫。祇云家庭失和，子嗣絕望。推事廉得其情。則夫患淋濁之咎也。

山得爾彌地。係取精純藥料，應用科學秘法所製。患淋濁者服之。短時間內，即可痛除腫退。斷根不發。凡身患淋濁致失生殖力者。宜即服之。

備有專論淋濁小冊承索即奉

全國各地中外藥房均有出售

法國基利謀藥廠精製　華商新華行獨家經理　上海江西路三六七號

(六)

法國老牌

山得爾彌地

本市新聞

教局擬定 學校員生徵工服役辦法 呈奉市府核准通令各校遵行

教育局現擬定本市各學校師生勞役辦法大綱，業經呈奉市府核准，通令各校遵行，玆錄如次。

辦法大綱

第一章，總則，第一條，本辦法依據青島市公務員及學校師生徵工服役簡則第七條之規定訂定之，第二條，遵照中央須佈辦法應受徵工服役之員生規定如左：一，小學職教員，二，中學職教員，三，中學全體學生，四，小學高級部學生，（平時服役不在此例），第三條，學校師生服勞役分平時與特殊兩種，平時服勞役利用學校課餘之時間，特殊服勞役利用寒暑假期內之時間，第二章，組織，第四條平時服勞役由職教員及學生各推舉九人至十一人，組織校內服勞役實施委員會，計劃各項服勞役工人，該會以訓育主任爲主席，第五條，平時服勞役以班爲單位，各校得就班內分組輪流服役，並以各班級訓導教員充任指導員，第六條，每班分組數目，由學校規定之每組設値日員一人，領導服役，並保管用具，第七條，特殊服勞役由教育局召集各校校長及有關係各機關主管人員組織施工委員會辦理之，第八條特殊服勞役以校爲工作單位，所有分工實施辦法，視工作性質臨時規定之，第九條，特殊服勞役時，除技術方面由教育局函請專門人才計劃並担任指導外，各校職教員爲該校部分之當然指導員，應與學生共同工作，並負責監督，第十條，每年特殊服勞役辦法及施工方案，由施工委員會事前擬訂呈請公佈施行，第十一條，特殊服勞役之工作考察，由施工委員會派員辦理之，平時服勞役之考察，由訓育處負責辦理，並由教局派督學隨時視察，第三章，工作之種類及範圍，第十二條，服勞役工作之範圍以適合於下列各原則爲標準，一，合於各級學生之體力者，二，合於男女學生之性別者，三，具有生產之性質或有興趣者，四，具有勞動鍛鍊之意義者，五，具有軍訓技術訓練之意義者，六，具有公益服務之性質者，七，與學校生活有直接關係者，第十三條，平時服勞役種類如左，一，校內各部之清潔整理，二，學校鄰近道路之整理工作，三，校內操場農場道路等項之修築，四，校園之整理培植，五，各項校具之修理，六，定期大掃除，第十四條，特殊服勞役除細目臨時規定外，其大綱暫定於后，一，關於農村方面之造林墾荒防災及各種農事上之協助，二，關於工務方面之修路墳地疏濬交通運輸等工事之協助，三，關於公益方面之救災防疫及其他救護事項之協助，四，其他臨時指派事項，第四章，設備與經費，第十五條，平時服勞役所需之設備由學校自行設置，第十六條，特殊服勞役所需之設備，除利用學校原有設備外，按施工之需要，不敷用，由委員會供給之，第十七條，平時服勞役所需費用由學校經費內設法開支，第十八條，特殊服勞役所需費用，由施工委員會擬具預算呈請市府核撥，第五章獎懲與告假，第十九條，無論平時服勞役或特殊服勞役，全體師生均須參加，不得有意規避，第二十條，如因病或身體殘疾不能服勞役者，應於事前呈報教育局，經本局委派醫生驗明屬實後，方准免予參加，第二十一條，凡無故不參加服勞役者，由教育局斟酌情形予以懲處，第二十二條，凡熱心參加服勞役始終努力工作者，由校長彙報教育局給予獎勵，第六章，附則，第二十三條，特殊施工委員會辦事細則另訂之，第二十四條，本辦法如有未盡事宜，得隨時呈准修正，第二十五條，本辦法自呈奉核准之日施行。（青島）

青烟海段考試司機 惹起司機工會之反感 三十餘人昨至市府請交涉停考 並遞呈文備述此番考試之不當

山東長途汽車路青烟海段爲考試長途商營客貨汽車司機發生反感各節，已誌本報，玆悉昨日（二十四）下午三時，司機工會會員三十餘人，由常務理事王子明，陳忠元，仲濟誥等率領，向市府請願，市府派員接見後，答覆尚稱圓滿，司機代表等即面遞呈文，聽候解決，玆錄呈文於後。

呈文

爲呈請仰祈鈞府轉飭烟海段交涉立即停止侵權瀆法之考試以維權益而恤民命事，竊據本會長途客貨車全體會員（商車司機）聲稱，頃由各該車主轉頒青烟海段通令，並附注意事項三紙，限令全體商車司機於三日內赴該段報名，再至大連路該段青島站內聽候考試，倘逾限不及報名者，立即取銷其應考資格，並禁止在長途（山東境內）開車，即時着各該車主開除之，其致試科目多非司機人所需要，如要有五公尺以上之體高，一百磅以上之體重，常識問答，及殘疾暗疾之檢驗等，其注意事項有所爲不及格者，立即追繳其原有執照，並立即斥退，不准再行開車，且所有全體商車司機，非經該段致試後，不准偏用等，查本會會員在長途服務者有三四年，至十四五年之深遠歷史，其競競業業勤愼耐勞之精神，爲歷屆汽車路局各段首腦及當局所讚許，其駕駛技術之精練，駕駛經驗之宏富，尤多超出全市司機以上，況早經本市公安局嚴格考試屢次檢定，取得執照，覓具殷實鋪保，方准從事服務各在案，於法於理，皆無重行此種過分嚴格致試之必要，且在本市行政區域以內考試，以本市爲根據，經公安局認爲合格之本市全體商車司機，似有侵佔本市政權，摧殘本市勞工，侵害本會會員之生計行爲，盍公安局爲合法之官廳，本會會員既經合法官廳致試合格，而該段竟破壞無遺，又於不蒙錄取時立即追銷其原有執照，查路局方面向無執照或文件發給，本會會員今所追銷之執照，自屬本市公安局所發之執照無疑，其公然破壞本市官廳，侵佔本市政權，尚復何言，至於本會會員盡爲貧苦大衆，其父母妻小悉賴司機贍養，尚有若干變賣出產集股購車自行駕駛以養其一家老小者，際此百業凋敝，經濟破產之時，現狀已感無法維持，今突受此種壓迫，莫不惶恐無狀，且反復審度，該段之致試通令，決無錄取之可能，其注意事項尤屬荒謬絕倫，以一散漫各地之全體司機大衆，突然限以最短時間集合報名，事實絕難辦到，倘不如期報名，即予以裁汰處分，取銷其司機資格，追銷其原執照，並着令車主解僱之，爲時間遲早問題，而竟擬不清一切，出此殘無人道之斷然手段，其用心善惡，可想見矣，而身高體重常識問答殘疾檢驗等，更屬無稽，蓋此種科目與司機技術人員毫無關係，而嚴格規定分數，故與本會會員分外爲難，其另有作用，別具肺腸，路人可見，本會全體會員，於慌恐驚懼之下，咸以設因致試而被刪除，則其全家生命勢必陷於絕境，爲此特備文呈請仰祈鑒核恩准，速遴大員交涉，立止非法越權之致試，以維政權，而恤民命，實爲公便，謹呈青島市長沈，青島市汽車司機業職業工會常務理事謹呈，三月二十四日。

每況愈下 窮人幾瀕絕路 苦力幫飢腸轆轆憑着體力賣不出 洋車夫叫苦連天街頭逢人頻攬座

穀

不景氣的社會，一天糟似一天，使我們處在現社會的人，瞻顧周圍的環境，眞感覺有點不寒而慄，處在這不景氣的環境，雖說是窮富人都同樣的不好過，可是富人到底是富人，這年頭有錢什麼也好辦，富人的不好過，是皮毛的感覺，實際上窮人才眞倒楣呢，壯子裏餓的唱小曲，那滋味眞不是人受的。

富賈大亨，把洋錢早已纏在腰包裏，看看年頭不好，便不動彈了，存在銀行裏生利息，建築起洋樓收房租，安安穩穩的作他的寓公生活，儘有些洋鬼子運來了大批的舶來品，任君享受，管他什麼經濟侵略，殺人不見血，好在國亡了咱去當洋奴，眞眞是所謂某詩人的解放詞，「國家事，管他娘」了，不好過在那裏，那還不是假哭窮嗎？

官僚政客，新式軍閥，利用了官場裏的傳統方術，盡量的發展他的搜刮天職，年頭不好，地皮沒的刮了再刮地壞，好在是我們國裏士庶民衆，不難墳滿宦囊，別看年頭不好，享福的花樣更多了呢，什麼立體式的歐化建築，流線式的最新汽車，西餐大菜，任意消受，讓你三令五申的嚴禁重婚，可是在他們，不但視爲具文，並且簡直當了耳旁風，結髮妻不足以解決獸行，就娶上幾頭姨太太，恐怕發生勃谿，便築闢別墅，金屋藏嬌，「三八」婦女節，口號喊得響入雲際，女子依然是被玩弄的，錢積得多了，中國銀行不能存，便存到交通銀行裏去，社會景氣不景氣，于他們也是沒有影響的。

實實在在受洋罪的還是窮小子，我爲觀察貧民生活的情形，跑到濟南路，莘縣路，小港大港兩碼頭，看到那些苦力，鳩形殘衣，煤垢滿面，愁眉苦臉的，蹲在那裏沒有辦法，從前作一件事，價碼値幾毛的，現在也不過幾分錢，就是幾分錢，也沒有夫照顧他的，眞是飢腸轆轆，有力拍賣不出。

洋車夫們，同樣是沒有辦法，蹲在街頭，兜攬顧客，見了穿的比較整齊的人，便吆呼一聲：「先生！車吧？車！……」但結果呢，對方常會搖搖頭，表示不坐，隨着他也現出失望的臉色，把車放下，接着嘆一口氣，蹲起來了，這樣他們還得交付車主們數角錢的車費，所以一天不用說不發市，就拉個三角兩角，還不够付車租的，他們便得枵腹支持，這樣來叫苦連天，眞將幾瀕絕境了。

乒乓錦標賽 第二週中比賽成績

全市個人乒乓錦標賽第二週中各日成績，已迭誌本報，玆將第三日及第四日各組比賽結果錄次。

男高三組

陳斌對劉奮飛（第三日）	三比〇	劉勝
周子崧對周崧山	三比〇	周子崧勝
齊靜廬對王錦樹	三比〇	齊勝
周子崧對司書棟	〇比三	司勝
袁有純對周崧山	三比二	袁勝
周子崧對陳斌	二比三	陳勝
袁有純對司書棟	〇比三	司勝
周崧山對周寶林	〇比三	周寶林勝

男高一組

陳大俊對查錦春（第四日）	三比一	陳勝
陳焯對周勤樑	〇比三	周勝
趙賢亮對黃子明	三比〇	趙勝
顏世俊對顏懷潔	三比〇	顏世俊勝
陳大俊對仲信齋	仲棄權	陳勝
陳焯對劉繩若	三比二	劉勝
趙賢亮對查錦春	三比一	趙勝
黃子明對周勤樑	三比一	黃勝
陳大俊對顏懷潔	三比〇	陳勝
陳焯對顏世俊	二比三	顏勝
趙賢亮對仲信齋	仲棄權	趙勝

（青島）

教育局考選 參加童軍訓練班人員 試卷閱畢共取五名

教育局前以中國童子軍總會爲訓練幹部人材起見，特于本年四月至六月辦理三個月童子軍幹部人員訓練班，函請各省市教育廳局選送學員赴京參加受訓，該局准函後，當即請示市府，奉令本市選送五名參加，即行訂定預試辦法，令發本市已辦童子軍團之各小學報名參加，以便選送，並籌備一切手續及預選事宜，該項考試業於三月十六日舉行體格檢查，十七十八兩日舉行學科致試，應試人員共計六名，錄取五名，所有試卷亦已評閱竣事，俟復核後，即可發表結果。【民言】

振華小學校長 劉玉珉 拐女生潛逃

泗水路私立振華小學爲即墨人劉玉珉所創辦，已有數年之歷史，劉本人除任校長外，並兼任教員，年來異常發達，今歲學生已達二百餘人，去歲該校有一女學生名張玉琴，（年十六歲，住金口路）與劉發生曖昧後爲張父發覺，向劉質問，劉即簽了担保，如異日張女有逃跑等情事，伊願負責，並央人調說，事乃作罷，五日前該女忽告失蹤，乃父當件尋劉玉珉，而劉亦逃逸，張某遂於昨日向該管公安一分局控告，將劉妻傳局押追劉之蹤迹云。

梁秀娟繼演 春阿氏 後部劇情較前更佳

本市新新大舞台，日前公演梁秀娟之一至八本北平實悲豔名劇「春阿氏」，情節曲折離奇，悲豔淒慘，早已轟動琴閣，頗引社會人士之注意與讚譽，以致兩日夜場樓上下均告客滿，玆悉後部「春阿氏」九本至十六本，分兩夜演完，今晚接演九本至十二本，明晚接演十三本至十六本，由會審起，至結案止，內容情節，較前八本尤爲精彩生動，悲慘絕倫，凡已看過與未看過前部者，均不可不看後部，以償宿願，且梁女士演完「春阿氏」後，即行離青北返，絕不再續，最後機會，幸勿錯過，並聞「怨偶奇獄」一劇，即「春阿氏」一書，現該書由本市中華書局出售，全書兩厚册，定價低廉，手此一篇即可窺全豹矣。

又訊　該舞台爲紀念梁秀娟技藝起見，特於今晚隨池座一元票贈送本市評劇家梧桐閣主所篇印之「秀娟集」一册，內容精彩豐富，印裝美麗，聞成本昂貴，編輯時亦頗費心血云。

謝剛哲 昨宴及川

海軍第三艦隊司令謝剛哲，以日本及川司令此次來青，爲盡東道之誼，特於昨日（二十四）上午十二時在海陽路海軍辦事處，歡宴及川司令，及岩村參謀長，田尻武官等十餘人，此外並邀市府周參事，謝科長，海軍李處長，航空隊處長，海軍工廠高廠長等作陪，至二時餘，始盡歡而散云。

嶗山雪

◁嫩白皮膚預防雀斑▷

大瓶五角小瓶一角

青島總經理處金星藥房

電話五三六五號

分銷處 本市各大商店各大藥房

籃球賽 蒼隊對黑鷹 今晚在山大

爲增進各界籃球興趣，而狂戰不憊之蒼隊籃球隊，連日來南征北戰，東討西殺，雖時勝時負，但該隊個人球藝之超越，極博各界之好評，惜各隊員因時間有限，練習無暇，致合作工夫稍遜，故時爲聯絡純熟之友隊所挫，惟該隊自己爲提倡，成敗在所不計，現又約島上勁旅黑鷹隊，定今日（二十五）下午七時半，假山大體育館會師，屆時兩雄相遇，必有一番激烈抗爭云。（青島）

教育文化基金會 派員視察山大物理系 以憑撥發補助費

國立山東大學爲充實近代物理研究設備計，會請求中華教育文化基金委員會撥發補助費，現該會已派視察員顏任光，祕書林伯遵來青，赴山大視察，並聞顏等對該系之設備及學生之努力實驗甚爲讚許，所請之補助費，甚爲有望云。（青島）

紅卐分會 籌辦春賑 各分會集款分配各災區

本市紅萬分會，於日前舉行例會，張店，濰縣，周村，莒縣等各分會代表均來青參加，當決議籌辦春振，准備防災，辦法由各代表等携帶議決案回籍開會，籌募振款，於十日內解送來青，由本市紅萬會彙齊分配各災區施放春振，又該會各出席代表以際此國難未已，外患緊急，一旦暴發，非有預定計畫，不克救濟災民，特議定防災辦法，聯合籌集款項，準備防災云。（民言）

稽核所將裝 各區電話 現已購辦材料

山東鹽務稽核所以所屬各區鹽地多在沿海偏僻之地，一但有事，交通諸多不便，特計劃分成膠澳，萊州，金口，石島，威甯，永利等八區，各區裝設電話，業已呈請南京鹽務署批准，現正購置材料，一俟辦齊，即從膠澳區開始架設云。

大批毒犯 被警察查獲

昨（二十四）日上午五時公安二分局在青海路吉村里韓人趙東周館內，查獲毒犯李兆玉，張培林，張成山，王春蒲，劉義祥，李尊五，崔有年，王有山，孫朋天，陳子賓等十人。

二十三日午後六時餘，公安二分局警士白德順値勤，查見王萬田行色倉皇，遂帶所搜出毒品二十五小包。

昨（二十四）日上午五時餘，由日領館員渡邊三郎，招遠路一韓人李正森家查獲毒犯于殿忠、桑愚烈二人，遂交警帶局。

昨（二十四）日上午五時二分局第六所，會同陵縣路日警所，由上海路韓人家查獲毒犯馬繼堯。

昨（二十四）日上午五時餘，公安二分局第五所在金鄉路韓人之門前，查見郭書法，李殿生二人。

昨（二十四）日早四時餘，公安二分局，第一分所巡官劉鶴會同日領館員今川國一，赴市場三路韓人家查獲陳山，常立福，崔福石，王藏水，秦少鉤，薛寶機等六名毒犯。

青島商行運來 兒童玩具 式樣新穎純粹國貨

本市中山路湖南路口青島商行，現由上海運到大批兒童玩具，式樣新穎，製造精巧，尤富於教育思想，且係純粹國貨，以故頗受一般市人歡迎，現兒童節在即，聞連日各學生家長前往選購者，異常踴躍云。（捷聞）

南滿鉄路 考察團 昨晨到青

南滿鉄路日本教育考察團一行十二人，由中學教授加茂率領，昨晨（二十四）七時三十五分，乘膠路二次車由濟來青，下榻大和旅社，聞此來係考察本市日方教育情況，並參觀各日校定今日（二十五）離青云。（青島）

農婦自縊 因與夫口角

市外仲家窪村門牌六十二號住戶李成祥，以種菜園爲業，其妻劉氏，年三十二歲，昨日（二十四）上午夫婦二人因故口角，劉氏竟乘李不備之際，自縊身死，李發覺後，已不可救，當即報告公安四分局五派出所轉請法院檢驗掩埋云。

日領西春彥 今日返青 乘青島丸

駐青日領事西春彥，日前赴滬出席領事會議，現已完畢，聞西領事定今（二十五日）午後一時乘青島丸返青云。

定印名片 當日取件

本店特備新式仿宋字及漢文正楷字體樸雅秀潔印工精美價廉如荷各界定印當於二十四小時內交件不誤

注意：國貨宣紙片每百三角 新到美術結婚帖 專印新式錢票

新新商店印刷部啓 膠州路濟甯路口

興業地產公司

本公司創辦於民國二十二年資本金十萬元公積金八千元經國民政府實業部註册有案專營下列各項業務

一，房地產買賣及代理　二，代辦登記過戶

三，房地產抵押放款　四，代收房地租金

五，承辦設計建築工程兼辦房地估價

六，辦理一切信託事務　七，代理水火保險

如蒙

各界以上列各事見委者本公司本服務社會之旨均當竭誠效勞

手續力求敏捷取費格外低廉決不有負　惠顧盛意也謹佈

董事　奚瀾慶　張立堂　張抒民　徐勉之　許嘯桐

監察人　沈柳生　朱養吾

地址中山路大陸銀行三樓　電話五五三三　電報掛號三〇〇〇

兒童節到了！我們的禮物何在——

敝行經售左列各種國貨 玩具式樣品質精美異常頗足啓發兒童之思想現値兒童節在即特別減價半月以示慶祝

玩具種類

1. 活動象　每個九角
1. 飛機　每個七角七分
1. 活動鱷魚　每個六角三分
1. 美麗兒童六面畫　每個六角三分
1. 活動猴　每個四角五分
1. 聖蹟六面畫　每個六角三分
1. 活動蛙　每個四角五分
1. 活動小鷄　每個四角五分
1. 活動犬　每個四角五分
1. 象棋精製　每個三角六分

各家長各學校注意

上海康元公司總經理　青島商行謹啓　中山路湖南路口　電話六二二六七號

青島萬國體育會 賽馬廣告

會址：中山路曲阜路十八號三樓　電話：三千八百零二號

第二期常賽

定於三月二十九日（禮拜日）舉行一天，每日由午後一時起賽，每日賽十二次，搖彩票每張一元，由第四次起賣，統票每天計售九元，第十次馬之搖彩票自第三百零一號起寄託中山路元成商行，景昌洋服店及日本店各代銷處等預先代售該次彩銀，特多欲購請早

緊要啓事

（一）本會免費入場券及長期券，概行取銷，不再印送，（二）在賽馬日期，每天每人收門票一角，但買當日第十次搖彩票一張者，可免費入場。

遺失啓事

鄙人於本月十九日上午七時，在海關檢驗處，遺失一新黑皮夾，寬約九吋長約十二吋，內有地產及汽車執照，在哈爾濱繳稅收據（至本年七月一日爲期），及結婚等照服務證書等，上項物件，對本人極關重要，如有拾得者，請送警所或鄙人（住亞當姆樓下中山路Sauog旅館大號房），當有重酬。阿陳內克夫啓

接骨專門

谷洋三郎　以三十餘年的學問和經驗來應世，就在青島說，也有二十餘年的治好跌打損傷折骨彎肌的經驗，像這樣的接骨推肌家，青島的各國人中，只有一人。這不是吹的，請打聽打聽吧。如有跌打損傷，希望不殘廢的人。請您一試，當信言之不謬。

館址德平路九號　一心館　電話三二八三號　谷洋三郎

陳美燕啓事

美燕自到青以來承各界愛護贊助實深感謝玆因家有瑣事擬于本月二十八日赴滬下月即行回青特此奉聞敬請諸好友公鑒　小四川陳美燕謹啓

鳴謝外科國醫葛明甫先生啓事

去冬內人因瘟毒未淨延及脖頸鬢角紅腫疼楚厥狀可危乃蒙湯友素醫士介紹本市膠州路永壽藥店專門外科葛明甫先生著手調治手術敏捷且無痛苦現已全愈先生以蓬萊之秀士負扁華之奇才醫傳七代經世念載遇有疑難之症無不着手回春眞可謂生死人而肉白骨者矣敏人感激之餘愧無爲報除登報鳴謝外幷望本市有患外科諸症者知所問津焉　周春沛謹啓

各地新聞

魯各縣區隊長 到濟受訓練 日內即可正式開課

濟南快信云　山東省政府主席韓復渠，前爲樹立人民自衛能力，逐成立山東全省聯莊會員訓練委員會，由省府顧問韓多峯兼任正會長，韓多峯蒞任以來，即積極訓練，不遺餘力，至今年餘，殆已普遍全省，韓復渠氏現以本省人民自衛能力，大體基礎已具，爲求更進一步之訓練造成聯莊會之強固幹部起見，特召集全省各縣區隊長來濟，入第三路軍事教育團受訓，韓復渠氏自兼聯莊會區隊長訓練所正所長，以韓多峯及軍事教育團團長童立振副之，至其受訓期間，原定自三月二十日至六月二十日止，共爲三個月，受訓科目，除槍法，射擊法，軍事學，名人遺教，及各種常識外，此次尤特別注意於政治方面，如鄉村自治，鄉村建設，農村經濟等，現在陸續來濟報到之各縣區隊長，截至本日（二十三日）已達三百七十人，（全省共約四百人）亦所差不多，大約日內即可正式開課，今日（二十三日）上午七時半，韓復渠等特在軍事教育團內大禮堂，召集來濟區隊長訓話，韓多峯，童玉振等均相繼訓話，大意訓勉要認眞清匪拒毒，爲地方人民造幸福，至九時始散。【二十三日】

人間罕有之災荒慘狀 北川縣飢民盜食臭屍 縣政府拘捕盜屍者審訊 據供餓的沒法纔吃死人

成都通信　川省各縣災荒奇重，尤以川北爲最甚，不意近日連壤屯區素稱貧瘠之北川縣，竟發現人食人之慘劇，近有省賑務委員會派往北川之王匡鏈君因會同該縣府人員赴片口一帶視察災況，當在一蕭姓宅中，發覺女飢民張彭氏，何張氏，陳項氏等，闔食死屍，並在床下搜獲人骨無數，當將該三婦拘送縣政府，同時又捕得埋屍爲業之向友富一名，日前經川北縣政府審訊，俱各供挖食死屍不諱，此三女飢民，均面容慘淡，肌肉焦枯，不特已失人性，且已不類人形，惟因饑餓逼迫，政府亦無如之何也，其在縣府供詞原文如次。

向友富供

我昨年因赤匪，才來片口，地方上叫我埋死人，埋一個人給兩千錢，後來只給一千錢，今年正月二十八日埋過一個出麻子死的小孩子，七歲，是盧友仁的，二月十二日，我們在蕭家屋裏去烤火，看見許多人骨頭，才曉得被張彭氏他們幾個人挖出來吃了，就是那火匣子燒燃煮的，他們還不只一個，有許多人骨頭，用棉絮蓋着，我雖然埋人，但是沒有脫過死人的衣服，我是靠擔水養活我自已。

何張氏供

我今年二月才到片口我姪女張彭氏家裏住，我們餓的沒法了，才挖死人吃，都是已經爛了的，我倆一供吃了六個人，五個一二歲的小孩，一個大女子，

張彭氏供

我到片口右，四年了，我們本來種地，昨年十月，我丈夫死了，我才指柴賣菜過活，今年都不能了，我四個孩子，死了三個，這次在路上又死了一個，我們先還有草吃，後來都吃光了，沒辦法才吃人。

陳項氏供

我今年正月才到片口，也住在張彭氏家裏，我一家八個人，都餓死完了，我也餓得挨不過，才跟他們吃人，另據北川新任縣長黃代國（係四川縣政人員訓練所第二期畢業生）致該所主任李磊夫函謂，「北鄉連松茂片口一帶，近日發現盜食死屍案數起，屍親雖提到府，而被告罰不能罰，打不經打，視其僅有枯骨支持，聊具人形之慘狀」云云。

澳門光逮炮竹廠 突然爆炸死傷百餘人 廠方損失約達十萬 酌量撫卹被難工人

香港通訊，澳門對海氹仔山墳馬路，光遠炮竹廠，昨十二日下午二時十二分，入藥部失愼爆炸，隆然之聲，連續四響，殃及其他各部，死傷男女職工百餘人，澳門消防局聞訊，派出消防隊數十名，工務廳派出尼工數十名，渡海前往工作，鏡湖醫院亦派出救傷隊數十名，前往救護，查是役當場被炸斃及壓死男女二十三名，受傷男女九十三名，死者均移該處方便所候殮，傷者則由政府由輪載返澳門，送往白馬行及山頂國家醫院救治，截至昨午止，在院殞命者二十人，連前共計斃命者四十三名，其餘尚多在垂危中，微傷未入院者，則難以統計，茲將經過情形分紀如次。

該廠略歷

果光遠炮竹廠，位老氹仔西坑馬路坑仔，工場佔地爲五十畝，爲股份公司，股本五萬元，附充款項亦達此數，開辦已歷八年之久，司理爲劉一廷，佔股份最多，銷路全靠南洋，共有工人一百六十餘名，女工佔一百二十餘名，廠之內部，分入藥庫，黑白藥房各一，貨倉製炮房三，春藥房一，打引房一，伙引房一，包炮房一，坭房一，炮殼房一，廚房辦事處等，並有男工宿舍，該廠除自製炮竹外，並將場之一部份租與別家製造炮竹，該部另有女工十餘人在場內工作。

發生慘劇

昨十二日下午二時十分，各部工人正在工作之際，入藥房方面，不知如何失愼，突然爆炸，厥聲隆然，一連四響，隨即焚燒，除黑白藥房，藥引房，宿舍，廚房，一部份外，其餘各均被炸毁，皆受震動，倒塌無遺，工人聞聲，異常狼狽，紛紛覓路逃避，當場被炸或被壓斃命二十三人，男女小童均有，該廠向不僱用童工，不過小童貪圖小利，自動往代各工人插引，每餅炮約得銅元三四枚不等，重傷男女工人小童九十三名，輕傷者不計其數，當時哭聲震天，仔氹全埠騷然。

死傷調查

附近該廠之村三江茅屋有兩家亦被波及焚去，該廠鄰源炮竹廠亦受震動，倒塌牆數幅，火勢撲滅後，消防隊員即施行發掘，結果掘出屍首二十三具，均頭破肢裂者，厥狀甚慘，救出重傷者九十三名，各救傷人員忙個不了，隨即用輪載往澳門醫治，至死者除司櫃李傑一人被認出外，其餘均血肉模糊，不能辨認，各屍均舁往方便所候殮，嗣當局以施掘工作困難異常，仍恐有人生葬在內，迅速發掘起見，電澳工務廳再派工人二十名前來協助，直至昨十三日下午尚在施掘中。

資產損失

此次光遠炮竹廠之不幸發生，死傷逾一百十六人，爲炮竹廠失愼之空前慘劇，較去年某炮竹廠爆炸災情尤慘，關於善後問題，據該廠之創辦人與副管工李義談，此次發生不幸事件，公司方面損失約達十萬元以上，敝廠罹此損失，各工人因公被難，公司亦必酌量撫恤，現已將情形電告在台山司理人劉一廷，促即返澳處理一切，至死者收殮棺木，公司刻經籌備，微傷者公司亦負責醫理，暫時無家可歸者，公司亦給以膳食云，又該廠之失愼原因，因何失愼外間傳說紛紜，現正研究中。（三月十四日）

青島市港務局佈告 第三三號

案查本局留置堆棧截至本年三月底止，所存留置之貨物，計有灘紙雜貨等十二起●共五十件●如屆期尚未據各該船行或貨主納費提取，及聲請保留，則依照本局拍賣過期留置貨物簡則第一條及第二條之規定，應即由局予以拍賣，以維債權，茲定於本年四月一日上午九時在大港碼頭，留置堆棧執行第五十九次拍賣，凡欲承購該項貨物者，務於是日上午九時以前逕赴該留置堆棧接洽可也，合行佈告週知。

中華民國二十五年三月二十三日

局長袁方喬　代理副局長王錫昌

華北酒精

十一月一日開始營業　十二月一日行開幕禮

五穀牌　純潔無毒

雙鳳牌　工業用品

青島華北酒精廠

廠址—普集路十三號　電話 六一二九 四三四六

毛秉信教授速成英文啓事

屢蒙各處來電詢問，緣因額數已滿並已開班兩月，因速成教法關係事實上無插班之可能，故暫不招新生，諸祈原諒，惟于本學期終了時約在六，七月初起始重組新班，凡有志速成者可即來報名，報名費一元，入學時在學費內扣還，不來者作廢，同時爲普及計，開設普通速成班，全學期學費十元，特別速成班爲每月五元，一律先付後讀。

報名地址湖北路三十四號　遠東清潔所青島分行

中醫生 榮孫氏 代刀脫眼膜散

茲將代刀脫眼膜散最近治愈之證函姓名略列：番禺南村徐氏盲目二十七年，黑白不見，十三罇代刀散痊愈。香港旂昌洋行周仙舜次子因癥後眼患起膜數年，一罇代刀散痊愈。大良羅桂香之令郎痘後盲目四罇代刀散痊愈。龍江蔡賢因酒患眼痛起膜左目已經失明，五罇代刀散痊愈。西南梁啓衡因操勞過度視物朦朧，雙目起膜失明，二罇代刀散痊愈。黃沙北約朱紫荏永順隆記楊伯仁之女痘後盲目八年，四罇代刀散痊愈。○榮孫氏專門眼科醫生始創代刀脫眼膜散每料五元二角，除點去翳散每料二元一角，普通光明散每料三角五，去眼膜藥水每瓶六角，各大藥房公司均有代售，如無代售之處可直向廣州大同路九十七號榮孫氏父子藥房函購，原班即奉

青島至誠藥社獨家經理（並無第二家）

總店：青島東平路三十六號（電話五一七五號）

第一支店：青島中山路國貨商場內（電話六六四零）

第二支店：青島東鎮歷城路二十三號（電話六六一八二）

白沙枇杷膏

眞正洞庭東山名產　科學原理祕製

白沙枇杷膏

＝現已起運　不日到青＝

●注意此處廣告●

膠濟鐵路管理局招標材料廣告

本局現擬標購左列材料如願投標者可至本局材料處採辦課領取標單遵照該單背面所印詳細章程填具標函限于左列所規定開標日期上午十時以前送到即於是時在本局當衆開標過期標函概作無效特此廣告

標號	材料名稱	開標日期	投標押款
特字三二一零號	鋼板鋼片等（說明每份一元）	五月四日	一千五百九十元
甲字三三零七號	選數器行車電話機等	四月廿九日	一百三十元
乙字三三三九號	釘磚	四月十三日	七十五元
丙字三二二四號	砂鐵	三月卅一日	四十元
丙字三二二九號	鐵絲剪鉗等	四月二日	十元
丙字三二二〇號	路牌機螺絲零件等	四月七日	五元
丙字三二二五號	石棉繩等	仝上	四十元
丙字三二二六號	白膠布制服及鞋	四月八日	三十五元
丙字三二二七號	油刷台燈等	四月九日	三十元
丙字三二二八號	馬達及皮帶	五月二十日	五元

民國二十五年三月十六日啓事

大同西菜館特別聲明

本館開設大沽路專門西法大菜設立有年深荷各界人士提倡贊許今爲酬答顧客起見特聘前公園飯店廚師專司廚事重行另組菜蔬概仿新式烹調務求適口尚望諸君惠然駕臨請嘗試之是爲至盼

電話四四四二　四九三二　本館主人謹啓

緊要聲明

茲有太平鎮門牌八十八號瑞德顏料廠現因他故不能前進實行歇業所有賬目外欠欠外俱已清理執事杜瑞卿及櫃夥等日後如有自行挪借並各項賬目及櫃中作保等事自登報日起俟後概不負責只于本號貨物舖墊一概出兌賤賣若有新作此業者實是良機臨遇貨物有靛青曹達水靛料子石炭酸吉米多羅火城等價目特廉只求清除不嫌賤者請至駕臨面洽便知

接洽處東鎮歷城路四十五號　張曉山啓

青島藥房光學部緊要啓事

敝光學部開辦已歷數載謬蒙各界仕女贊譽近擬遷往滬埠爲酬答顧主起見茲將所有存貨自本月二十四號起一星期內一律照碼六折凡持敝光學部鏡盒前來配鏡者均按對折計算以謝雅意而作紀念各界諸君勿失良機

青島藥房光學部謹啓

中山路湖南路轉角　電話：五三三三號

黃少卿君之公子

驅除令郎令媛身上小竊賊

蛔蟲爲小孩體力之竊賊因蛔蟲竊取食物之養料致小孩黃瘦腹痛飲食無味體重減輕者比比皆是故欲求小孩能自其食物中取得充分之滋養藉以保安康助發育非驅除此竊賊不可除之之法以服用嬰孩自己藥片爲最妥最佳舉例以明之請閱江蘇常熟東太平巷十九號黃少卿君公子之情形可也

黃君書云「小兒啓聿前患蟲痛致腹痛便祕肌瘦面黃鄙人偶于報端閱悉嬰孩自己藥片曾治愈同樣之疾故試投之果然蛔蟲盡去諸恙悉除體日強健銘感無已」

嬰孩自己藥片味美性和效大除蟲消積療便祕腹痛退燒熱散風寒平出牙痛楚各藥房皆有出售或逕向上海江西路四九一號韋廉士醫生藥局購買每瓶大洋七角六瓶三元五角郵力不取

山東大戲院

時間　自下午二時起循環放映

價目　樓下一律四角　樓上前排七角　後排五角

藝華公司最偉大的有聲對白出品

凱歌

卜萬蒼導演

袁美雲　王引　魏鶴齡　秦桐　李君磐　主演

請來鑒賞國產電影中之千餘演員的偉大場面

是積二十個月的努力而成

適合任何觀衆的脾胃　足與任何偉大片媲美　寓諸莊諧於重　不沉悶！　有骨子！

開場，賽神△十足偉大　談情，說愛△萬分熱烈

鄉下人看了驚奇，都市人看了詫異，

大災背景赤地千里　羣衆場面萬頭鑽動

數千演員，齊上鏡頭，湧現了全劇的波瀾！

著名導演，嘔盡心血，造成了影壇的奇動！

下期放映　聯華公司繼天倫後又一鉅片

寒江落雁

馬徐維邦編導　陳燕燕　羅朋　貂斑華　主演

比任何片都要精彩十倍有餘

預告　明星公司有聲出品

春之花

嚴月閒　朱秋痕　主演

壽康醫院

敬啓者敝院病室清雅看護週到舉凡愛克司光線太陽燈透熱機電療器等一切設備無不完全附設【戒毒專科專戒鴉片海洛因等癮】成績優良毫無痛苦早爲各界所共知擅治肺癆肺炎白喉猩紅熱諸症並設分院於小抱島以謀患者就診之便利

置設科目 外科內科眼科耳鼻咽喉科皮膚花柳科小兒科產科婦人科電療科愛克司光線科戒毒科

門診時間 每日上午八時至十二時下午二時至六時星期日及例假下午停診急症不在此例出診隨請隨到

診療價目 一切價目低廉住院每日由兩元五角至八元服藥飯費在內出診市內五元市外及深夜酌加掛號費免收

院長 丁介眉　副院長 劉菊村　產科女醫師 孫稻泉

院址湖北路東首四號電話五二三二

分診所（診療時間） 上午十時至十二時下午四時至六時急症不限時刻

地址小抱島泰山路三十七號　電話六零零六號

國產實業機器

八呎新式鏇牀機

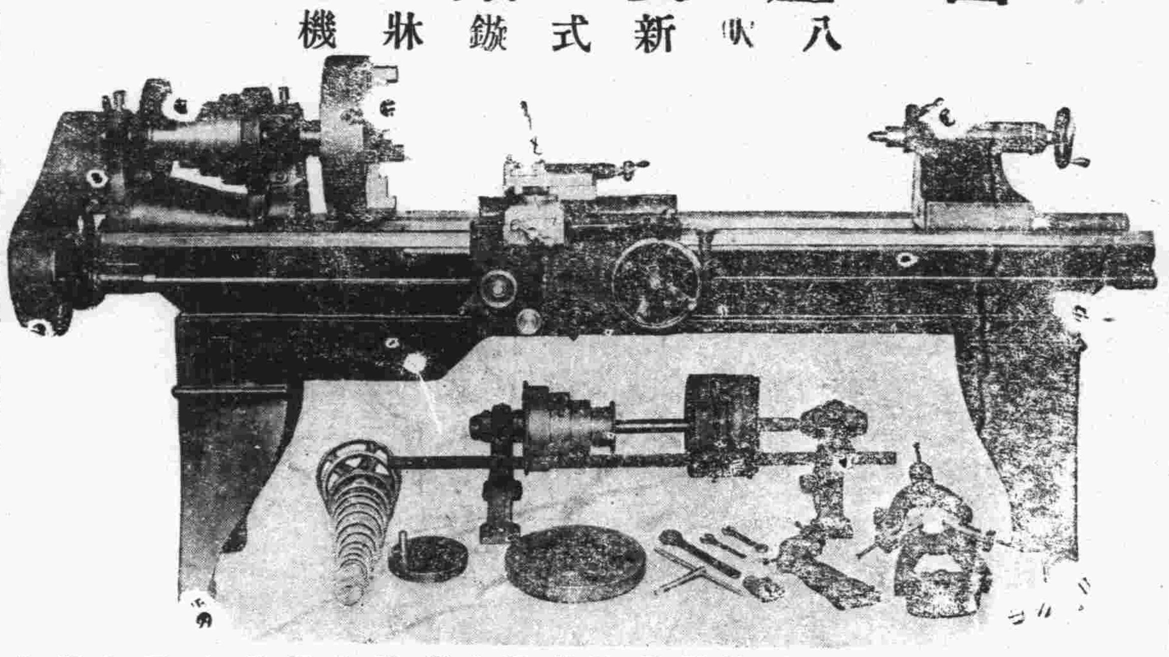

本廠爲提倡國貨振興工業起見專造各種機器以備各界之需荷蒙光顧竭誠歡迎茲將所出機器略舉數種列左

機器鑽　新式鑽牀機　插牀機　平面旋牀機　切麵機　新式析齒機　彈花機　大小刨牀機　脚踏鑽　汽力發動機　吸水機　肥皂打印機　藥片機　大小壓力機　壓瓦機　立臥式鍋爐　攪泥機　各種保險櫃

利生鐵工廠謹啓　青島廣西路五五　電話三九三九

神聖堂國藥號廣告

高密路

道地藥材

中國在唐朝時候的疆土。分做十道。猶之現在十省。如江南道，淮南道等。查明某道之地產某藥，千金方上註得很明白的。各道地氣不同。所產之藥，性亦不同。譬如日本產的黃連。萬萬不能同四川產的有瀉心火安眠止惡之功效。普通藥店家，祇曉得多賺錢。那能顧得到道地不道地。本號抱整頓國藥的宏願。集鉅資，派立莊口。務必達到國藥標准模範之美譽。

名醫坐診

有精良地道的藥材，須有學識高明的醫師，纔能銖錙悉稱，相得益彰，本號邀請楊祝成，彭松年，臧禾生大夫常駐內廳，以便病家隨時就診或出診。並且代爲煎藥，本號對於服務社會精神。絲毫不苟，日謀改良。尚望先進諸公，不吝指導。尤爲榮幸。

楊祝成　下午一點至五點門診診金五角出診診金二元二角午前在中山路一零一號應診

彭松年　上午門診診金五角下午出診診金二元四角貧者減半

臧禾生　下午一點至三點門診診金五角下午三點至五點出診診金二元貧者減半

國醫 劉銘九　上午七點半至八點半免費施診　上午八點半至十二點門診二角　下午出診一元貧者減半　寓天津路神州大藥房

國醫 陳倦民　午前門診診費五角午後出診診費二元　車力在外針灸加倍貧寒酌免　寓天津路神州藥房電話四五一五

國醫 王峻峯　內外兩科門診二角出診一元推拿小兒科門推一元出推兩元夜間加倍　市外加倍遠處另議車資在外寓天津路神州藥房電話四五一五號

△何以耗費不少代價病患反而無效

別的病患均可對症發藥獨此症醫治之難醫家束家腈凡藥品其害無窮不藥既非計醫之又屬徒然與其妄費金錢曷若早自爲計法國攝生藥片可以解決舉凡難題打破一切落伍療法不使金錢空擲不使病患失望任何衰弱疲困到於極步一經服用夜間便得良好熟睡神態怡然精神充足因決無慮睡眠失去寶貴精液也專治有夢遺精無夢遺精及每睡有患或久年不愈等症一瓶即效政府優獎全球風行

上海經理　遠東隆華利行

本埠三大公司　五洲正威等各大藥房均售

青島金星大藥房　濟南神州大藥房經理

膠濟鐵路管理局舊字第二十九號標招商承購廢料廣告

本局青島及四方材料廠存有廢舊材料多種，現經呈奉鐵道部批准標售。願承購者，可至本局材料處採辦課，交納國幣四角，領取標函及詳單，並至青島及四方兩材料廠看貨。此項標函，須在原標單上填明單價總價，簽名蓋章，用火漆封固，再在火漆上加蓋圖章，並在封面註明「舊字第二十九號標函」字樣，限於三月三十日上午十時以前送到材料處，即於是時在本局當衆開標。過期標函，槪作無效，特此廣告

請飲！

▲欲使兒女健全活潑▲

▲欲使身體肥胖強健▲

衛生消毒　牛奶

滋養豐富　山羊奶

敝場特點　民國四年開幕最早　規模宏大設備完全　良種牛乳不誤主顧

青島牛奶舍

牛奶場　太平鎮　電話三〇〇四

本行　堂邑路　三〇三六號

分行　遼寧路　話五一〇六

青島滋養軒製菓工廠

電話三三五二二五號

中山路　總發賣處　滋養軒　電話二一四八三號

牛奶部　青島牧場　電話二一一七六號

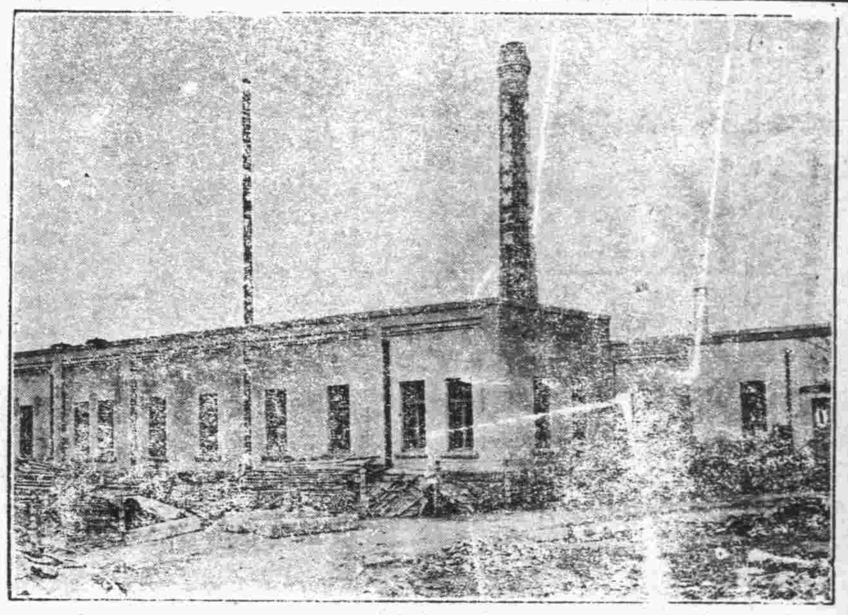

價廉味美

購用者可由工廠直接送到

機器自造

各種滋養餅乾　各種滋養櫻花糖　各種滋養牛奶糖　各種西式糖菓

上海德昌公司開設青島分店公告！

廣西路四拾號（第一區公安局對面）

電話六三七八號

中國本公司　上海博物院路三十四號

日本本公司　日本東京市荒川區日暮里

一、營業品（批發及零售）

理化學器械　衛生工業　農業機械　計量器　織綢機　機料品

紡織機　繅絲機械　烘繭機　養蠶用品　五金　漆布　橡皮布

毛絨布　麻布　洋服地　自行車　部分品　鋼精家庭用品　工業藥品

一、代理店及特約店

島田音輔商店　共和革布會社　日本鋼精製造所　島津製作所　東京計量器製造所　日光工業所

大和三光商會　千葉製作所　津田製作所　金古堂製作所　北織機料商店　小津商店

增澤商店駐青分店

青島鹽業銀行廣告

本行創立於民國四年信用久著總行設在上海並於北平天津漢口南京香港廣州杭州等處設有分行各省會均有通匯機關

股本總額　壹仟萬元

已收股本　柒百五十萬元

公積金　五百六十四萬元

業務科目

營業部　存款　匯兌　押匯　貼現　放款　買賣有價證券

儲蓄部　定期儲蓄　整存零取儲蓄　本息合計定期　零存整取儲蓄　整數儲蓄　存本取息儲蓄　活期儲蓄　定有詳章隨時送閱

電話　經理室四八二六　營業室二九七三

行址：河南路六十八號　電報掛號七七五七號

每日行情

生意人

商情略報

現生油今日開盤，雖祇成原價，而洋廠幫仍極力探辦，情形親切，即峯村一家，竟買進十五六車之多，故成交特多也。

現生米昨日過磅八千餘包，行情極快，更加廠幫購求不已，陡漲兩角，但米尾市轉軟，今日過磅，恐受其累，不及昨日之通快爽利耳。

期油，義聚合存近期者十四五車，峯村對遠期者入現吐期，亦在十四五車之數。

期米先快後遲，若作呼吸而論，似無大疲之象。

綿紗市氣虛弱，現銷不良，標紗開盤續跌數元，後市以空頭補進而轉升，但收盤情形醞釀。

現紗祇於銷胃不暢而疲，繼以標紗轉升而硬，然盤缺不齊，故午後成市參差。

本市暨海外土產雜貨金融一覽

二十五年三月二十四日　星期二

土產現貨

品名	價
平度生油	一八，七
本街淨油	一八，七
大路生油	一七，八
現豆油	未成
石島生米	九，三
乳山生米	九，二
王家灘生米	九，二
王台生菓	六，三
金口生米	九，二
西南口生米	九，二
當地生果	九，二
本街生丼	三，二
本街豆丼	未成
青口黃豆	五，六
小米	五，二
小麥	五，二
麥中麵粉	三，五七
雙鹿粉	三，六三
火磨粉	三，六二
雙蝶粉	三，六二
鯉魚粉	三，五六
砲車粉	三，四九

生油期市

	前場四月二十期	後場四月二十期
開盤	一九，〇〇	一八，九七五
高價	一九，一〇	一八，九七五
低價	一八，九五	一八，八二五
收盤	一九，〇〇	一八，八五〇
共要	三五車	一六車

生米期市

	前場四月二五期	後場四月二五期
開盤	九，〇二五	九，〇〇〇
高價	九，〇二五	九，〇〇〇
低價	九，〇〇〇	九，〇〇〇
收盤	九，〇二五〇	九，〇〇〇
共要	二〇〇噸	二〇〇噸

雜貨行情

品名	價
坎字白糖	一八，三
巽字白糖	一八，六
康字白糖	一七，四
順字白糖	一七，一
二四號粗砂糖	一八，五
廣冰糖	二二，八
小包白冰糖	二三，
本廠冰糖	二四，
東洋赤糖	一三，一
好冰花青糖	一四，六
好潮青糖	八，八
提同	八，六
揚同	八，
蕪湖江長	六，八

品名	價
暹羅江米	七，
好申大米	七，
次　同	六，八
廣東大米	六，七
茂昌桐油	四一，五
德記　同	四一，五
餘昌　同	四二，
沈元來鐵桶	一二，四
茂昌　同	一二，五
湧成元　同	一二，五
老三K大板紙	八〇，
新三K大板紙	七八，
貽金鼎　同	七四，五
太平紅色　同	八五，
黃綠色　同	八六，
大喜白洋毛邊	四，一
老三太黃洋毛邊	三，三
三鶴　同	三，三
四開川連料	三，二
振漢一號大箱	六，八
忠興新　同	一五，八
忠義　同	一〇，五
忠興二號	一一，八
本牌京稿	九，八
乾盛　同	一〇，二
朱勤昌　同	一〇，
本牌元書	九，六
乾盛　同	一〇，
朱勤昌　同	九，八
同价川連	九，
同名　同	八，八
同壽　同	八，五
同發榮　同	八，五
裕大日字	七，八
盛興蘇杭連	一四，六
蘇志成元表	二，五五
恆吉立　同	二，七
同盛和　同	二，六五
朱益大　同	二，六九
悅來成　同	二，六九
恆裕立　同	二，三五
遠大號　同	二，六九
遠大昌　同	二，六五
豫立昌　同	二，六四
元亨利　同	二，六
同昌福　同	二，六九
裕厚康　同	二，五八
汪和隆　同	二，六三
朱隆大　同	二，二六
安吉利　同	二，六三
怡生大　同	二，四六
同順和　同	二，五六
恆和立　同	二，五八
怡盛隆　同	二，五五
郎德記大川表	一，八七
郎裕順　同	一，七六
天生元　同	一，八二
大厚德　同	一，八二
天厚昌　同	一，八三
天厚福　同	一，八五
敬大祥　同	一，七五
敬天富　同	一，六三
祥盛永　同	一，六
聚和永　同	一，六
順天德　同	一，六
富生春　同	一，五
順天昌小川表	一，九角
順天德　同	一，八
福昌義大實	一，五

品名	價
冠裕成　同	一二，八
福成義　同	一五，八
寬裕成　同	一五，五
寬裕盛　同	九，
大吉　同	一一，七
百裕盛正記	八，五
協吉隆記　同	一〇，
協泰昌　同	一一，五
新料大碼尖	七，二
新張料八寸尖	四，二
新料江山尖	五，
汪笑山小九寸尖	六，八
趙廣記　叉	三，七
袁德泰　叉	三，七
各牌黃　叉	三，七
十刀百百京放	五，八
九刀三百張叉	四，
十刀二百張叉	一，
小號京放	三，五
彥昌冲長時則	一，三
公和安　叉	六，一
阜隆　叉	八，一
楚玉　叉	八，一
晉恆義　叉	八，一
利用祥　叉	八，
德茂榮　叉	七，八
興記　叉	七，八
隆和利　叉	七，八
卅刀義老時則	七，八
廿刀有字表裕辛	八，八
紅甲字	七，八
美利　叉	七，八
久大茂平把表辛	七，二
玻璃紙	五，五
聚美甲　叉	三，五
林牌毛太	五，五
本盛同	六，四
乾興中　同	五，八
中裕同	九，四
茂牌同	九，八
本元同	九，四
恆泰大瓦金銀	九，八
昌泰水錫金銀	八，四
安和源四尺寶紙	六，二
曹允同和花心蓮	四，八
曹本生　同	一，六
汪允源　同	五，三
志春魚膠	三，二
東源同	三，二
惠源無根同	七，九
惠源同	八，九

海外銀價

三月二十一日　市

	前市	市
安那比	四九羅比〇五安那	四九羅比〇二安那
孟買銀塊	四角四分七五	四角四分七五
紐約銀價	十九便士八一二五	十九便士八一二五
倫敦現銀	一九便士七五	十九便士七五

金價

七磅十一七便　七磅十一便士

海外土產行情

（註：碼頭交貨）

品名	每	數量	月期	三月二十一日市	前市
東北大豆	昂斯	每噸	三月期	五二先令六便士	五二先令六便士
東北大豆		每噸	四月期	五〇先令	五〇先令
生米		每担	四月期	二先令六便士	二先令六便士
生菓		每担	三四月期	二先令六便士	二先令六便士
淨生		每担	三四月期	一先令七便士	一先令七便士
紐約棉花		每十磅	三月期	一元四角一分	一元三角八分
芝加哥小麥		每蒲式	五月期	九角七分八七五	九角七分八七五
			現期	九角七分	九角七分

棉紗現貨

品名	價
方塊好水臘	二八，
貫華凍粉	二九〇，
特好對餞	三八，
湘蓮子	四二，
寶記松花	三三分五
小件秀筍	三七，
小包川木耳	九〇，
魁手叉	九七，
海頭	一六，
桂花醬	一三，
豐記對絲	三五
羊角筍	二六，
古月	三三，五
廣大干料	二六，五
好其菜	一六，
中　同	一五，五
長件棕絲	二〇，
小件棕片	一三，
大件同	一三，
洋姜黃	一八，五
川姜黃	一八，
露豆	三八，
紅松麵	三七，
洋松香	二，
廣地球洋金粉	七九，二
大雙地球	八〇，
雙太川同	八，二
江全永	七，八
廣申皮	三五，
好小栲	五，
日出漂粉	五，
鐵桶松灰	五，
一八〇合　同	一，八六
一六二特　同	一，八
一〇八白方筷	一，八
千把筷子	二，八
砵漆白罄	一，三
杜栝子	二，一
提塊赤木	一，〇
三擅香	六，三
貞字鉛粉	三，四
甬入桔餅	二，二
箱大橘餅	三，二
青紅絲	一，三

前市開盤／後市收盤

品名	前市開盤	後市收盤
松鹿	二六，五	二六，二
銀月	二六，二	二六，六
寶船	二六，二	二六，四
花蝶	二六，五	二六，一
宮女	二六，四	二五，九
寶來	二六，一	二五，八
五星	二六，五	
龍門	二一，二	
五子	二一，二	
銀月	二〇，六	
宮女	二〇，八	
五星	二〇，七，五〇	
寶船	二〇，七	
寶來	二〇，八	
豐鳥	二〇，七	
豐子	二〇，八	
銀月	二〇，七	
金貨	二〇，八	
五星	二〇，五	
寶船	二〇，五	
寶來		
豐鳥		
金貨		
銀月		
五子		
寶船		
寶來		

棉紗期市

	前場三月期	後場三月期	前場四月期	後場四月期
開盤	二六，〇〇	二六，〇〇	二五，三〇	二五，四〇
最高	二六，〇〇	二六，〇〇	二五，五〇	二五，五〇
最低	二五，九〇	二六，一〇	二五，二〇	二五，四〇
收盤	二五，九〇	二五，六〇	二五，四〇	二六，五〇
共要	八〇件	五〇件	二〇件	一〇件

標準紗

品名	價
三星	二六三，
龍門	二一一，
五子	二一五，
銀月	二一一，
宮女	二〇八，五〇
五星	二〇六，
寶船	二〇〇，
寶來	二〇七，
豐鳥	二〇〇，
五子	一九五，
銀月	一九五，
金貨	二〇〇，
五星	二〇〇，
寶船	一九六，
寶來	一九六，
豐鳥	一九八，
金貨	一九六，

本市金融

品名	價
五大申票	九九八三
電匯申	一〇〇〇〇
銅元	五〇八〇
上海票	九九八〇〇
大連票	九五五〇〇
天津票	九五五〇〇
香港票	九九七〇〇
中國漢口票	六〇〇〇〇
漢口票	九八五〇〇
北平票	九九五〇〇
澳金票	二二五〇〇
安南票	一一五〇〇
廈門票	九八五〇〇
福建票	九二五〇〇
美金票	三二七〇〇
美金鎊	五八四〇〇
美銀洋	三六二〇〇
英紙鎊	二四四〇〇
英金鎊	七〇二〇〇
先令銀	二九二〇〇
日金鎊	二九二〇〇
菲律濱洋票	二六〇〇〇
菲律濱	一六〇〇〇
坎拿大	三五〇〇〇
新加坡	三九一〇〇
六比票	一二一〇〇
六比銀	一〇六〇〇
俄金鎊	二九四〇〇
金馬克	二六五〇〇
德金鎊	二六五〇〇
荷蘭票	二三五〇〇
法郎票	二二〇〇〇
法金鎊	二一六七〇
金單位	一〇二七五
正金掛牌	一〇二七五

三三補丸

專治特點

男女老少。一切虛弱
咳嗽痰喘。五勞七傷
胸悶不舒。肺癆吐血
思慮過度。腦力衰弱
頭暈眼花。健忘失眠
骨軟手顫。腰痛腿疼
精神痿靡。飲食減少
夢遺滑精。見色流精
童子勞傷。四肢酸軟
雞鳴泄瀉。虛勞白濁
五種帶下。婦人乾勞
行經腹痛。血分不調
血崩血漏。經血倒行
腹中積聚。久不受孕
常患小產。胎動惡阻
好娠諸症。哺兒不安
奶汁稀少。產後無奶
小兒瘦弱。熱血虧
藥性不寒。能補血適
宜純係溫。飲食時補
腦健脾胃。衰弱凡男
女老少身。轉弱服此
丸補之均。能體增補當強
恢復健康。

定價每瓶二元

內裝三百餘粒可服一月

每打洋二十元

總售處濟南二魏家莊東口

外埠函購寄費免收並贈木

匣一只

天津經售處北海樓對過胡同德茂源綢緞莊

三三大藥廠

介紹正骨專科

本市國術館江教習華亭精技擊術爲人性行和易以正骨專科著聲譽於舊都凡一切跌打損傷外治之症無不手到病除茲因服務本市公暇之餘懸壺於甯波路三十一號自登報之日起發願施醫門診三星期每日自上午八時起至十一時止過期之後仍如前定時間上午門診下午出診隨請隨到決無延誤赤貧者概不取資同人等知之有素用特介紹

阮肇伯　儲鐵生　胡秀松　邢契莘　陳儆南
樓庚三　向禹九　曹伯良　崔少麟　卓劍伯
黃香山　余慈耕　唐漢卿　陶叔蓬　胡梅村
仝啓

教授英文

茲有英人歐禮敦於暇時教授英文凡有學打字商業英語文件英文電報等等均可年齡在十八歲以上者保証在短期內成功每星期二次每次一小時每月洋二十元如能介紹同學者學費面議

接洽時間上午十時至十二時下午三時至四時半

地點中山路五十二號二樓歐禮敦

本人欲買或租電話一架如有出讓或租出者同上時間接洽可也

鳴謝華德醫院醫師

袁勉周 別格滿

啓者德仁自去年七月因槍傷左腿蒙本市武定路華德醫院袁勉周及別格滿等大醫師費神治療因敝人貧寒不取醫費敝人感德之餘無以爲報謹登報端以表謝忱

許傳仁謹啓

阿波共同汽船出帆廣告

大連　芝罘　威海行

▲十六號共同丸三月二十八日入二十九日出

威海衛　芝罘　大連行

▲早隆丸三月二十六日上午入二十七日正午出

共同會社啓

代理客票處長安路二號共同賬房電話二六二四

大連汽船輪船出帆廣告

△大連行

大連丸　三月廿八日正午入午後五時出
奉天丸
青島丸

△上海行

大連丸　四月二日正午入午後五時出
奉天丸　三月二日午前七時半入正午出
青島丸　三月卅九日午前七時半入正午出

大連汽船會社啓

電話 二五六三（出口部） 二一三六（進口部） 二七二七（出口部）

無線電界之好消息

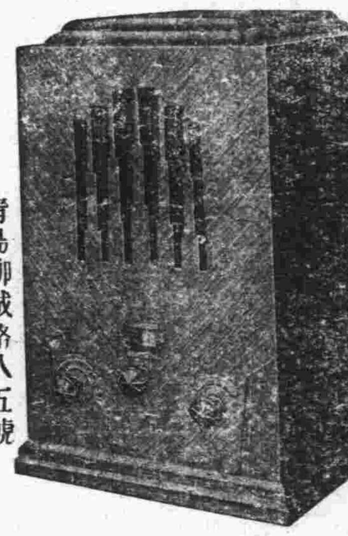

本行今爲提倡無線電智識之普及起見特運到各種收音機及無線電一切應用材料無不俱備並設有修理部以優秀之技術代客修理定價低廉倘蒙賜顧竭誠歡迎

青島聊城路八五號

光喜洋行

電話二四七三 二零零七號

廣瀨小兒科醫院

乳兒科
小兒科「病室清潔」
X線科

門診

上午八點至十二點
下午五點至七點（由四月至九月）
四點至六點（由十月至三月）

星期日下午停診
急症隨到隨診

出診

下午隨請隨到

院長廣瀨織夫前日回國今已回青照常出診
副院長井上浩

院址青島鐵山路十號
電話二八二九・五八五九番

健脾開胃舒肝丸

此丸藥性溫和男婦咸宜專治九種肝鬱不舒胸膈悶滿不思飲食倒飽嘈雜嘔吐酸水肝逆不順兩脅刺痛氣鬱凝結心胃疼痛急氣悶鬱噎膈反胃痞悶不暢等症見效神速久已著名即服此丸立能解鬱舒肝寬胸順氣和胃止痛凡由飢飽或急氣所得之病二付全愈一盒斷根價目每盒六丸大洋一元 一丸二角 服法另有詳單

青島代理黃島路福海金鄉路太和春

濟南三馬路張聾子藥品部總經理

敬送

遺精早洩
健忘不孕
腎虧腸弱
古宮秘方

並送靈藥不取分文

先祖如南公宦遊舊都得於大內治腎虧諸病服後能使精關強固思想靈敏容顏美潤神效驚人先祖在日三十年來嘉惠鄉里俱奏奇效遵囑濟世敬托上海白克路同春坊四七號博濟局代送函索請寄郵票(民)

上海英租界白克路同春坊第四十七號博濟局

樓房出售

茲有坐落萊蕪二路門牌二十七號樓房一所計十四間一切設備俱全地皮面積約二百二十方步一併出讓如有要者請賜接洽爲荷

接洽處美化營造廠

住萊蕪一路二十一號
電話：四二〇五號

新新大舞臺

三月二十五日午戲

▲堂會▼

三月二十五日夜戲

郭春育

梁秀娟

（九十十一十二本）

春阿氏

梁秀娟啓事

敬啓者竊秀娟下里初來姿慚蒲柳入是西去舞笑鷄此次來青獻藝辱蒙各界賞臨鑒賞局勝榮幸刻以青島之約即屆期滿已定月杪起程北返乃承以藝才見棄爲秀娟等徵詩文刊行【秀娟集】一冊獎掖有加彌增顏愧茲特訂於今日夜場於收票時覽票「因所印無多僅以一元票爲限」各界惠贈詩各君之雅意用誌臨別紀念尚希各界明達隨時賜教爲幸

清愛李

女科醫士

產科

生接門專

學識富經驗深

手術敏捷應診迅速

雲南路一一四號

電話五四六一號

青島市政府購辦委員會通告第一五五號

案查本會現擬招商標辦港務局請修理趙村號拖船工程各商有願承辦者，可自本年三月二十四日起，每日於上午九時至十二時，逕來本會，領取標單及說明書等件，詳爲閱覽，即將該項價格切實估計，填註封固，以便投標，此項標函統限於三月三十一日下午二時投遞本會，即時當衆開標，過期標函，概作無效，特此通告，本案投標保證金四十元

中華民國二十五年三月二十三日

鈴木醫院廣告

啓者，敝人服務醫界，垂二十年，初在滿鐵醫院担任產科主任有年，後於民國七年來青，開設鈴木醫院於新泰路，專治一切小兒科，內科，花柳科，尤具特長，凡一切難產之病，一經診治，對於婦人產科手續，敏捷，保全母子生命，包管立即產生，且能在青是手屈一指，對於產婦手術，完善，看護病人，格外週到，對於中國人方面，特別優待，院內病室清潔，對於治治翻譯也，院內有精通日語劉君從先担任之，凡患病者即來院診治便知言之不

本院新泰路電話二二零一
分院臨清路電話三零零九

在本院診治
在分院診治
急病隨時診治

小兒科
產婦科
內科
性病物療科

醫學士院長鈴木健吉

新泰路十一號

山東醫院

治療科目

內科
小兒科
花柳科
X光線科

專門

診病時間

午前八點至午後八點急症例外

本院特設血液糞尿細菌等檢查
病室清潔設備完全
住診隨請隨到
看護週到

院長日本帝大醫學士林喆謹告

電話五五七〇
院址青島夏津路八號

訃

不孝杭等侍奉無狀禍延顯考昔吾府君痛於民國二十四年國曆十二月十七日申時壽終濟寓正寢距生於清同治甲戌年正月初八日戌時享壽六十四歲不孝杭侍奉在側不孝幹供職青島市工務局先期來濟親視含殮遵禮成服扶柩返里茲泣卜於國曆四月一日巳時成主受弔夏曆三月十一日午時發引未時安葬於上莊塋之次酉時虞祭忝存

誼伏祈

光臨殁榮存感哀此訃

侍繼太慈孤子李杭 幹廷 泣血稽顙

降服女玉茗

聞

期服弟有典 五慎 明五 抆淚頓首

齊期孫 男重同 東育新 女葆 華泣稽首

鼎惠懇辭
賜唁請寄

青島太平路工務局自來水廠工程股

濟南樂山街慈善里二十一號

青州倉巷三十九號

喪居青州城西北上莊

祖感世友鄉學

啓事

敝公司現有

一，倉庫一所坐落大港商河路庫房廣大院落寬敞交通便利

二，黃台路五十八號平房三間附帶分用廚房廁所房東供給用水月租二十二元最合小家庭之用

三，湛山各路及正陽關路避暑樓平房均附帶全部傢具租價從廉

敝公司代客買賣經租房產手續簡便租售頗易如有房產委託敝公司售買經租者極端歡迎

本公司兼辦水火保險

美商中華平安公司啓

臺陰路五號
電話五零六二二號

聲明遺失

啓者敝人所有以前呈請在領租青島莘縣路十九號公地內建築倉庫樓平房及十七號之四公地內樓房各項簽字圖並各使用憑照等不知何時遺失近均遍尋無着除照舊另繪分別呈請工務局補發簽字圖及使用執照外嗣後該兩地內所有舊圖照無論發現於何時何地及何人之手概作無效特此登報聲明

李守逵啓 廿五年三月十一日

青島柏林醫院 特別廣告

本院專聘素有經驗醫師分科診治難疑各症，并備有各等病室，光線空氣，俱合衛生，其他優點不及備載△主治外科內科，皮膚科，花柳科，產婦科，小兒科，眼科耳鼻咽喉科，電氣光線特別療治，各種注射療治以，及預防血清，預防注射，新法戒烟，無不俱備，本院爲體恤貧乏起見，每日施診二小時，自上午八時至十時△診治時間，上午八時至十二時下午二時至六時，出診隨請隨到，急診隨到隨診不分晝夜，（星期）午後停診

院長張濟卿　副院長劉信齋　醫師許百德　女醫師董美貞担任產婦科診療一切病症

德國柏林大學教授許百德博士（Professor Huebotter）每日上午八點至十點應診眼耳鼻喉各科

院址肥城路五十七號

電話三三五九號　五一三六號

捐款和要錢

•袁素瑜•

誰都想向中央要錢，譬如：有了災民了，就一定要請中央撥賑款；現在，另有別一種方式的要錢了。

粵省府，廣東市參議會，呈行政院，請飭財部：收回中央在粵發行之紙幣，償還財部在粵募集之公債，——這也就是向中央要錢。

中央的錢從那裏來？恕非經濟學家，我不知道。

可是，我知道：要向中央要錢，必須有相當資格，至少，須是一個航空獎券的得彩者，普通人是不配的！

有了要錢的資格，能不要末？既然要，就準能要着。從前有個梁作友，所以能到得南京，見着要人，原因在於他要捐錢；倘他是要錢時，絕不會有那樣結果的。

現在有一些人，沒有資格，却想要錢，那就只有買航空獎券，可是買航空獎券是沒有準得到大洋的把握的，要想要錢，還是先取得資格爲妙。

還有誰願意捐兩個錢末？好，儘可以捐，若夫要，則：慢些吧！

買航空券，並不是要錢，實在是捐錢，「既助建設……」云云，廣告上說得明白，是捐錢助國家建設也，不是「要」！

人既然只會要，不肯捐，怎樣呢？於是設法叫大家樂意捐，高興捐，便在眼前晃起五個大字來，曰：二十五萬元！

梁作友幸虧演了一幕滑稽劇拉了倒，倘眞是捐了錢，未免影響航空獎券的銷路：大家都會不愛二十五萬而效法梁作友，「助建設」自然「助建設」，但中國却要因而少產生幾個富翁了。

寒假裏

•紫節•

三個星期的寒假裏應該作的事，在很多日子以前我就打算好了。因了天賦遲鈍，我的數學總不能使我滿意，所以在這個寒假的大部分時間裏，我將用來溫習我的數學。同時我還選定了一本英文會話和幾本小說，要把它們讀完或者讀熟。雖然僅僅三個星期，但這些工作對於我並不算得怎樣苛酷。我覺得我能够讀書，能够在艱難困苦的環境裏讀書，眞是莫大的幸福了。

我永遠忘不了那最使我不敢回想的一幕。在小學畢業的時候，父親拿定了無論如何不能讓我升學的主意，但我相信如果我能升學，將來的希望一定不是他老人家所能想到的。於是看了許多同學的準備投考，又加了老師們的鼓勵，我的升學的慾望幾乎是任何力量都不能壓抑下去了。起先父親只是勸着：「看看家裏的境況吧，你的兩個弟弟和兩個妹妹，一家人都倚靠我這麼一個羸弱的身子喲，好孩子，你若能幫助我，拉拔拉拔你的兩個弟弟，我們把全份希望放在你弟弟們的身上不好嗎？」這話如何能打動我的心呢？我只一味的要升學。後來他簡直罵起來了：「不懂事的鬼，難道我對不住你嗎？對上對下我都對得住啊，我老的連一天學也沒供給我上過，如今我整整供給你上了六年，鬼神都要知足呀！」是的，父親一天學也沒有上，母親說，他全憑自己的學習才能寫得通一封信。但我這時升學的意志結得和鉄一般堅固，不是情感所能搖動的。我爲了父親不答應，曾兩三天不吃飯，像一個瘋子。終於母親是忍不得他的兒子受痛苦的，便再三的要求父親，才答應了我。這於是我像貪吃的孩子得了一大包糖果一樣，歡喜得跳躍起來了。

入了中學我便越知道讀書的難得和時間的寶貴了。我不能讓時光空空的溜走，不怕是在假期的時候。在家裏除了讀書外，便幫助母親做飯，和看護弟弟妹妹們。母親有一個被病侵蝕的身體，說不定在什麼時候會突然的急喘起來，喘得只瞪着兩個枯澀的眼睛，這病一犯就要一個星期才能復常，因而她的身體瘦黃得使每個人都要驚異。這樣一年是忽忽的過去了，雖然我的學問增加了不少，同時家庭裏的艱難也給我一個不小的打擊。我後悔爲什麼家境這麼的苦難而自己還要讀書呢，我也應該担負起一些責任啊。可是這感慨立刻又被求知慾克服了。

我很多日子以前就期望着的寒假終於來到了。早晨我用腦子清晰的時候來溫習數學，那一道一道使人厭倦的題目，非經過縝密的思索是解答不出來的。等到太陽出高了，就不再適於我溫習數學了；因爲這時兩個妹妹同兩個弟弟已經醒來，他們的吵擾給了我一種厭惡的紛擾。我這時只好給他們穿衣服，生火爐。

母親近來又不舒適，本來，冬天對於她簡直是一個最危險的季候，她隨時都有因了感冒勾引起她的氣喘的可能。我非常担心她的病容易觸犯，所以很注意她的起居。誰知這一次她又不舒適並不是舊病，也不是喘，她只兩手按着肚皮，說肚裏有點痛。父親從先一天就不到鋪裏去，在家裏侍候着她。可是這突變使得我們害怕，她的肚子竟痛得像支持不住了，那尖銳的呻吟，擊我們的耳膜，如刀一般的割着我們的心。父親把我們趕到外間裏，他和母親在裏間緊緊地關上門。我坐在牀上心裏卜卜的跳，兩個弟弟和兩個妹妹也都莫名其妙的倚在角落裏，躺在牀上，他們的臉上露了奇怪和驚異的顏色，彷彿要有大難降臨似的。屋子裏是那麼的寂靜，那麼的淒涼，只有陣陣悲哀的呻吟衝破了這空間。

一會兒父親匆匆的開了門，又匆匆的走出去。屋裏只剩了母親一個人在呻吟，並且聲音更尖銳，更悲哀。聽了這聲音的我，幾乎顫慄得站不起來了。我幾次想立刻跑到裏間裏緊緊的抱住她，但我竟沒有那麼大的勇氣，好像有一種不可知的力量威嚇着我似的，我只最小的一個妹妹，菊子，她嚇得大哭起來了，我只好去抱了她，哄着她。

父親回來了，他是那麼的愴惶，額上有了汗珠了。和他一同進來的是一個老太婆，這老太婆我認得的•出她，我便猜疑母親大概又要生產了。我的猜疑並沒有錯，果然，不一會，一陣刺耳的啼聲響起了，這啼聲使得我的兩個弟弟和妹妹驚異，他們都瞪大了眼睛，凝神諦聽。

這畢竟是一件喜事，而且是大喜。一個人的誕生雖然不由自主，甚或不情願的，但在這個世界裏走一遭也總算是有趣味的事。所以我應該慶賀這一條小小的生命會落在我們家裏。

父親忽然推開裏屋的門，露出了一張好多皺紋的臉，這時更顯得憔悴了。他走到我們跟前，苦笑了一下，然後抱起躺在牀上的菊子，很親熱的說：「我給你買了一個小弟弟。」

「從那裏買來的？」菊子懷疑的問。

「從街上。」父親眼裏結了一顆很大的淚珠。

接着那小生命爲了飢餓又哭起來了。

三，十六，改舊作。

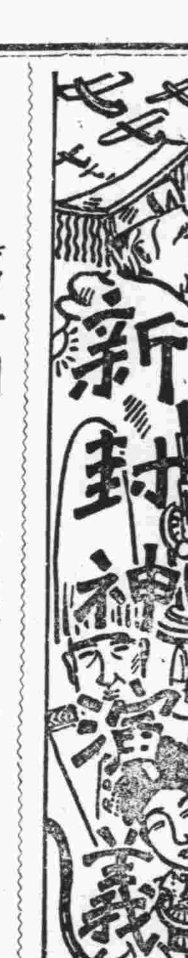

第十回　宮裏有人好作官官多滋事　朝中無處不爲樂樂極生悲

（一九一）

保留版權　嚴禁轉載

如什麼顧問啦，參議啦，待從文官，待從武官啦，倒也未嘗不可，又何必巴巴兒的撤些舊官員的職呢？再說，添幾批新官吏，皇朝的開支每月充其量也不過增加五十萬元；但聖天子要知道，開一次的戰，軍費開支當不止五十萬罷？究竟何者爲得，何者爲失呢？祇要皇朝以寬厚待人，則敵人自然減少，那還有什麼戰亂發生呢？聖天子，我的話到底對不對呢？」紂王微笑道：「賢后不說便罷，」鄧后忙道：「一說呢？」紂王道：「一說我可眞是明白了。」鄧后道：「那麼，我的話也不算白說了！」紂王拉着鄧后的手，笑道：「得啦，你發的講義也不少了，來來來，我來安慰安慰你罷。」鄧后嬌羞道：「幹麼呀，這樣拉拉扯扯的，還像個聖天子不？」紂王笑道：「啊呀呀，皇上的威風是要對付老百姓的，還能用到寶貝你的身上嗎？」鄧后板着面孔道：「今兒晚上，你向我打三個立正，咱們再睡。」紂王笑道：「三個麼？三十個都行！看，一！二！三！」舉手立正行禮如儀完畢，於是乎聖天子和鄧后進一步的精誠團結起來了。正是：

堪羨鄧后有主張，宮中講道勸君王。
君王勸得點頭笑，扯扯拉拉到御牀。

一會兒，空氣沉靜了，紂王也乏得睡過去了。鄧后輕輕的叫道：「聖天子，且別貪睡，話還沒說完呢。」紂王翻過身來，含含糊糊的說道：「你的話我都明白了，快睡罷！」鄧后道：「我且問你，那八個大臣就算撤掉了麼？」紂王道：「依賢后之意見，究應如何辦理呢？」鄧后道：「乾脆收回成命，讓他們官復原職。」紂王道：「好，就這麼辦，就這麼辦！」

雌黃外史

特約長篇　八里莊人著　五六一

第八回　撲朔兮迷離

程萬里覺得孤坐一隅，怪悶的慌，遂發了一個問題，向王可友問道「王先生！這些事多用十八：……等等，是什麼意義？」王可友笑道：「這不過是和尙道士之流，按了什麼十八羅漢，三十六天罡，七十二地煞，借引過來，多了便湊幷起來，少了便分析開說，似乎沒有什麼一定的意義，相沿成習，不便更改罷了。」

專達一旁又說道：「依師叔的見解，該怎麼來說武藝這一道呢？」王可友哈哈笑道：「這件事可不是容易的，我的見解，未必合了天下英雄們的心理，還是不發表的爲是，這個眞要藏拙了！」

白石在飲了杯酒之後，說：「好在今日相會，沒有外人，說說何妨？我們也開了竅！」程萬里在一旁也慫恿着叫說，王可友乃危襟正坐，調了氣息，說道：「這武術一道，俗叫八式，八式八式，全憑架式，架式是最要緊的。譬如：登山一式，必須前弓後𦟌，足不提踵，若隨隨便便的站步，力量調不勻，工夫練不深，那待練八式作麼用？出外散步，呼吸空氣，一般流行的柔軟體操，至於打球跑跳，走彈子房，打高爾夫，不也可以鍛鍊身體麼？打球裏吧，打籃球怎麼便不能和打排球一樣呢？就因爲各有各的架勢與方法呀！」大家同聲說對，專達站起來讓道：「請你老人家乾了這個吧！」王可友一飲而盡，微笑着飲了杯放下，專達又連忙斟滿。

精誠團結（七）

…勳…

由驚嚇的逼迫，人們也覺得有互相幫助彼此聯絡的必要了。隔近些的人家，在牆上搭起板橋；較遠的鄰舍，拴上鉄絲，掛上銅鈴，以防有變異的事情時，便於互相策應。家家房上，又搬些磚頭土塊，壘上遮身的隱蔽物。將柳木竿頭染成墨色，裸出牆來，也像一枝火槍，曾能嚇人，或者能使綁小牛的土匪氣涼而不敢來。

人們由恐怖的威迫，已結成鉄般的同盟了。北樓上的三老爺可不然，以爲自己的「二把匣子」，和一桿頂刮刮的「九八式」，很能使綁小牛的土匪聞風而懼，況且與旁人聯絡未免減低了自己的身價，倒不如來個「各人自掃門前雪」乾淨。

黃昏時分，人們很早收起了工作，閉上大門，登了屋頂，嚴禁了自己的咳嗽，放出搜尋的眼光，好似在等候什末意外的事發生，倘有狗叫，或遠方的燈光一閃，會勾起他們的驚恐的懷疑來。

風刮到西，刮到東，駁回頭來，揚到窗上一把沙，在院子裏打了個滾，又跳到屋脊樹梢，抹了下巡更的人的臉，又跑到遠方去了。

突然一陣犬吠，提起疲倦巡更的人們昏迷的精神來，驚警的眼光一齊射到西南角上狗吠的地方去。

狗吠的地方，在黑黑的夜色中，一個藍火的電棒光一閃，人們的心都顫抖着。二百八大胆的向藍火閃處「鎗！」一槍，這一拍！鎗……連珠般的，空氣中亂飛着子彈，緊張的槍聲打動着緊張的人心……

一陣繁亂的槍聲以後，並未得到什末反響，藍電光再也不閃了；人們覺悟了是空耗費了子彈之後，槍聲也漸漸平息下去了。

恐怖之潮與長夜，在每個人胸中慢流着。一直到清晨，疲乏才代替了恐怖。

三爺，自從昨夜槍聲停止之後，一直到明天，神經是麻木的，心頭却像蠕動着千萬條虫子，使他坐臥不安，又像丢去了什麼心愛的東西。

向來蔑視村上一切人的三爺，起先因爲自己有防衛的利器給洋錢作後台柱，很樂觀。今天可不然，大改了驕傲的尊容，湊到人們的集團裏去，皺了一下眉毛，很正經的說：「齊二哥！這事怎末辦？」發急失措的兩手，摸着屁股。

齊大眼眞有點驚疑，因爲從來沒受過三爺這樣的稱呼，隨不覺顫慄了。「什末事？三爺！」齊大眼一時不知所措，用手揑着下巴。

「我把他娘的！給我把門上貼上了一個警帖，向我要二千二百元，送到西河沸，七天不送，就要來放火綁人！』——這怎末辦!？……」

齊大眼明白了他所以向人敬禮的緣故以後，反想向他報復一下，痛快痛快，便說：「哼！還是給他送去呀！三爺！」

「三爺，怕他們嗎？有九八式，二把匣子！」二百八可抓住三爺那尙未軟化的尾巴了。

「不……」咱們聯絡一下好點！」三爺的嗓子不住的顫動着，說。

「自顧自，聯絡末!?」

齊大眼又倒打了一棍，轉身向家去，放慢了脚步，噓着口哨。

人們看見齊大眼一走，都摹倣着齊大眼的意思，摔給三爺一付酸冷的眼光，懷着一顆暗笑的心，走開。

「回來！別走！」晌午開會議呀！」

三爺的可憐聲喚，反添了人們的暗笑的伏潮。

少嬰題畫詩（續）

鼠
徹夜西風人未歸，月明不忍掩雙扉。笑看鼠子撼殘燭，箱篋都無來齧衣。

守株睡圖
依然曠野未耕鋤，倦眼塵氛挽鹿車，莫訝守株長不醒，桑田滄海總華胥。

松
遙望泰頂靄重重，俯瞰岡巒似臥龍。一自秦皇來駐蹕，至今猶有白雲封。

芭蕉
怪他懷素不參禪，潑墨揮毫灑綠天，愧我後學無善筆，雪中未得效輞川。

夾竹桃
武陵溪上醉相看，洞口紅霞拂翠竿，若問美人眞消息，此君報是總平安。

墨秋海棠
摒絕胭脂色相空，離魂已作可憐蟲，風風雨雨牆根冷，紅淚何嘗灑六宮。

山水
萬松環翠碧苦斑，亭裏橋邊意態閒，我愛大癡超絕筆，殷勤摹擬富春山。

……鄭……
敎農先生：因爲很少，才歸併了一下，仍是少，那什末辦法？確不是模糊。零紅，稿擠暫不刊。　編者

說唱　天下第一大才子

（第五十五號）　…半老徐娘…

死不了一聽大驚，說是俺死不了不死，倒是乾妹妹先歸天去了！哭哇！噫噫噫！」

（唱：死不了聽說乾妹命歸陰，不由得兩行熱淚洒前襟，「爲什麼死不了不早死？倒叫乾妹成了神？閻王實在不講理！天老爺懷的什末心？眞正是才子之命如草芥，反倒是常人之命値千金，正所謂好人無長壽，俺乾妹是一個大好人！咳呀呀山顛木壞地球爛，爲什末報喪不到我家門？禁兒你眞對不起我，難道是無人作訃文？爲什末不說『不自殞』？爲什麼不說『罪孽深』？爲什末不說你不幸，蹇及髮妻命一根？大才子死了媽不出帖，這豈非滑稽荒謬主絕倫？我在此恭恭敬敬把你勸，你須給我乾妹修好墳；老衣裳要用好綾綢，首飾須得金和銀，論正理禁兒應該喝鴉片，夫妻雙雙齊喪身，那才是鴛鴦一對好伉儷，强似你活在陽間痛『鼓盆』！（註：古典！）你想想虱子咬你誰給捉？想喝藕粉誰給你浸？最苦莫如打光棍，被窩子冰涼無人溫！我初到此想不到乾妹死，還以爲她在後院織閨巾，那知道她已經先死去，噫噫咳天有不測之風雲，到底她得的什末病？吃的是甘草是川軍？莫不是得了猩紅熱？莫非吃了阿四匹林？究竟她何時咽的氣？子時丑時還是寅？遺囑上寫了些什末字？撇下的財產叫誰分？臨死說的什末話？望禁兒一一向俺道其眞！

「老才子一時無話說　大才子一旁笑吟吟，他說『乾爹呀（，）你既然知道這光棍苦，總得給我先說親！』死不了一聽更生氣：「王八羔的聽我云：死了娘不哭你偏笑，眞該剝皮抽你的筋。」

中國鶴豐烟草公司灘記經理吳士心敬覆諸位股東公鑒
頃閱報載股東等啓事一則敬覆於下查前任經理譚君許民已於二十四年一月十八號第八次董事會提出辭職業經照准並經第二十四年三月六號第五次股東會追認照准通過改任敝人負經理職責並非譚君許民之代表此次股東會所僞之第一二兩次臨時大會決議案公推敝人負責執行敝人亦因衆意難違自當竭力進行期無負諸公之命乃與債權人一再磋商因有未妥之未接收暫時歸其管理俾債務得以稍緩查公司並非陷於絕境如負責有人未嘗不可重整旗鼓以資振作現諸公旣願繼續維持即請召集股東大會共策進行敬希垂鑒

感謝海濱醫院院長吳龍騰先生
敝人日前偶患白喉症呼吸維艱危在頃刻幸經友人介紹就診於海濱醫院經院長吳龍騰先生診治手術敏捷醫治得法未出旬日而垂危之疾竟告霍然且院長心存濟世取費低廉而病室之雅潔看護之周至尤爲其他醫院所不及感激之餘無以爲報用特登報以感救命之德並茲介紹以爲患斯疾者告
李玉書謹啓
院址：中山路南首一八號　電話：五三六三

寶羅洋行
△春季大減價▽
啓者本行爲酬謝顧主起見定於本年三月九日起將所有春夏冬各季貨物減價由九扣至五扣一律現款出售歡迎參觀存貨無多減價至二十八日爲止請早光臨勿失良機
青島中山路七十一號
寶羅洋行謹白

青島東順當啓事

◇保定路十二號◇　◇電話六零一九號◇
啓者在新生活盛行中看到人民的經濟困難敝人等有見及此召積巨資經官府立案在本市開設質當營業藉資便民以圖挽回利權在室內設有保險庫房及特別號架以備置放貴重質物恐未週知特此奉告
東順當謹啓

律師李秉善代表丁隨心之監護人丁兆祺緊要啓事
茲據當事人丁兆祺來所聲稱近聞丁王氏丁振輔有出賣萃縣路第十六號十八號二十號門牌市房及福盛公司房股之傳言等語兆祺執有先兄義山之遺囑並經最高法院判決確認有效且該房地契約已全部由兆祺收執而訴訟仍在進行之間則丁王氏丁振輔絕對無權處分上述各遺產誠恐社會人士不明眞相如有與其私立買賣契約者絕對不生效力歸代爲聲明等語據此立理合代爲聲明此啓
律師李秉善法律事務所　台東鎭和興路廿八號　電話六二一六號

克利西佛
咳嗽一症切弗視爲輕微實有致成肺夫等症之危險兒輩更須注意宜速服克利西佛即能痰化咳止且性質和平滋味甘芳尤爲兒輩所喜服

醫學週刊

第一百五十二期

◀目錄▶

一，在未就診以前，誰也沒想到自己所患的是梅毒症。
一，怎樣叫做偏墜（下期再續）
二，問答

在未就診以前，誰也沒想到自己所患的是梅毒症。

吳撫亭

梅毒是三大慢性傳染病之一，牠對於人身的感染帶着一種誘惑性質，往往在不知不覺之間被感染在身；既被感染以後，病毒對於身體各部的侵襲，也是在偷偷摸摸的進行，採取文化侵略與經濟侵略攻策；使患者於不知不覺之間，漸漸的侵佔了全身的各部重要臟器；病勢的進行，是緩進的，但是是不停的，若是不加以適當治療，希望牠能夠自然治癒，這是絕對不可能的事情；不但是本身不得治癒，就是患者所生的兒女們，也都是先天性的梅毒患者。不過後天性的梅毒患者，自從感染病毒始，以至於末期；其間並不是一點徵象沒有；爲什麼人們不加以注意呢？第一是因爲在起初感染病毒，發生硬性下疳的時候，患者雖然腦海裏明白，不過因爲硬性下疳，是無痛的，能夠自然治癒的，患者多不甚留意；等到再過三年五年十年八年以後，時過境遷，誰還去記憶那多年以前的小小病跡呢；所以及至第二期梅毒，第三期梅毒，甚至第四期梅毒病變發生的時候，患者多以爲是別的病症發生，前去求醫；根本就沒有想到是梅毒症狀的爆發。第二因爲梅毒有關患者的名譽；當着醫師看出有梅毒症狀可疑的時候，往往怕患者不高興，不肯說明；尤其是對於女性的小姐太太們，更是諱莫如深，因此就馬虎過去；但是對於治療上的失敗，是不可免的事實。關於這些現象，在春季是特別的多；因爲春季是各期梅毒，爆發的季節：這是一般患者和治療醫師，所應當注意的事情。余最近遇有數例患者，皆因其他疾病前來就醫，但經過精確的檢驗後，斷定爲梅毒性；施行驅梅療法後，始獲痊癒。今隱其姓名，而述其治療經過於下：

患者某女士，已婚，年二十許在左胸液下生一膿瘍，表面少隆起，作暗紫色，排出小量黃色液體；初不甚疼，就某中醫治療後，因不知消毒，發生混合傳染後，始發生劇疼及運動障礙；治療數月無效，始來就醫於余；經余詳細診察後，視之既不是普通急性膿瘍，又不類結核性膿瘍，因而懷疑其爲第三期梅毒所發生之膿瘍；遂勸其驗血，得患者首肯驗血之結果，馬氏反應(十十十十)爲陽性；遂診斷爲梅毒無疑：施行驅梅療法後，成績甚佳，漸歸痊癒。

患者某女士，年二十許，數週來因喉疼，聲啞，週身起紅點；家人以爲春瘟症，求治於余；經余診察後，見咽喉壁及扁桃腺等處，發生潰瘍，創底污穢，創緣作堤狀，周圍粘膜呈暗赤色；余即認爲有咽喉梅毒潰瘍之可疑，再檢視週身皮膚所生之紅點，隆起作環狀中央略低，呈暗褐色，有環狀丘疹性梅毒疹之可疑。施行血液檢驗時，馬時反應爲陽性；遂告患者血中有毒，必須清血，得患者同意，行驅梅療法後，成績甚佳。

某君年三十餘，在肛門周圍發生多數隆起，溼潤，搔痒；患者自以爲患痔瘡，前來就醫於余，請求用ABC液注射，經余診視後，覺之不類痔瘡而爲梅毒性扁平溼疣，遂勸其先驗血，而後治療；驗血結果，馬氏反應結果爲陽性反應，遂診斷爲梅毒症，行驅梅療法後，遂得痊癒。

某君年三十許，自以爲患小腸疝氣，前來就診於余，經余診視後，見兩側睪丸腫大如拳，左輕右重，觸之異常堅硬而不甚疼痛；遂診斷爲睪丸梅毒症；行驅梅療法後，睪丸逐漸恢復原來狀態。

某君年二十餘，數月中患腿痛腿沈，漸至不能行走；自以爲患風溼症，草根樹皮，吃了很多，虎骨酒喝了不少終未見效。後來就診於余，余見其毛髮稀落，而兩腿沈重，步履蹣跚，且於夜間疼痛尤甚，即疑其爲第三期梅毒之症候，經過驗血之證明，果爲梅毒無疑；遂行驅梅療法，至今業已痊癒。

其他同樣之病例尚多，但爲篇省篇幅起見，略而不述。

回想這些不幸的患者，如果不施行科學醫的診察檢驗，到老不知道所患者，即是梅毒症；若以他症治之，而不施行驅梅療法，不但痛苦不得解除，生命亦難保不發生危險；且能傳染於妻子兒女等，其爲患之烈，何堪設想。

怎樣叫做偏墜？（續）

第七　精索靜脈瘤

本症在重症時，亦可形成偏墜。

本症發生之原因，因常久站立，便祕等，以致精索靜脈擴張及延長，皆爲發生本病之原因；故其成因，以血行障礙爲主。患者精索靜脈著明怒張；初僅皮下靜脈蜿蜒蟠屈，由睪丸達於鼠蹊外環。重症者，多無自覺症狀，或訴睪丸內及精索經過中，有緊滿灼熱不快感，或陰囊內發生疼痛，又或精索及睪丸，隨生劇痛而萎縮，遂致生殖機能減退。

本症一側陰囊較他側陰囊低降，故易與小腸疝氣誤認；然在本症，於腫瘤還納後，壓迫鼠蹊外環，而使之起立，則仍現腫瘤；而小腸疝氣則否。

對於本症之治療●輕症者宜節慾●用冷水灌漑局部，便祕者，內服下劑，外用提睪帶。重症者施行手術療法。

第八　陰囊蜂窩織炎

陰囊發生蜂窩織炎時，陰囊即發赤腫脹，較平常大約二三倍；灼熱，疼痛，浸潤硬固，後乃化膿而呈波動；甚致皮膚及結締織壞死。

本症多因尿道損傷之尿浸潤而起，此外續發於急性睪丸炎，包皮炎，尿道周圍炎，丹毒等。

在未化膿以前，急施消炎處置；已化膿者，可施行早期的切開手術。（未完）

通信地址	熱河路門牌四號　吳大夫診療所　電話五八六四號
注意	凡投函質疑，務須將本人姓名，年齡，性別，婚否，職業，原籍，現在住址，現在症狀，以及既往症狀等，詳細敘明爲要！投函務須貼足郵資，市內二分，市外五分，四方滄口以市外論。

衛生顧問

問（精液漏）

孫溪山

吳大夫台鑒敝人年三十歲，原籍滄口區，作工爲業，自十八歲思慮色慾，夜夢遺精，無夢亦遺，至二十歲時益甚，見色流精，身體衰弱，二十四歲娶妻，每房事前精先流出，陽小不舉，頭暈目無力，小便前帶精，小便後淋漓，一遇操勞作事。心跳氣短不足，心胃作痛，而下部有空虛之感象，作事心中有驚悸，或睡眠醒未起，而腰脊作痛。小便帶精，萬望吳大夫於下期醫刊答覆是爲至盼

答

吳大夫

閣下所患者，爲重症神經衰弱，對於本症之治療，首宜長期節慾房事。但對于遺精，精漏等症亦宜首先治癒，不宜閱不正當的小說，不見異性，以避免色的引誘；每晚用冷水摩擦陰部；以增神經之健康。其他對於電療，內服鎮靜藥，對於遺精皆有益。同時宜攝取富有營養之食品，以增加身體健康；注射生殖腺製劑，及其他補劑，以期健康之早日恢復；閣下宜就個人能力之所及，先着手實行。

問（包皮炎）

陳義祥

吳撫亭先生：

自靑別離，陽鳥匆匆，流光迅速，迄今將逾月餘，思念之渴，實非紙筆所能申述者，惟心照而已！憶鄙人之疾，實賴 先生藝技超越華陀，𥱊藥逾於精良，更加青眼相待，神功早奏，俾得以未荒廢學業，體魄得以保全，先生實乃造德之人，鄙人感激莫銘，賴德弗淺之外，只有欽佩 先生仁心普濟，醫技超羣，鄙人得以相見 先生，誠三生之幸也！並希冀 先生將養生之祕法，賜鄙以具體之指導，則有生之日，報德之時也。

鄙人雖已訂婚，實與未訂無異，何以言之？因鄙覺得人之生也，以服務爲目的，服務不必盡養育子女爲能，如Sir Isaac Mewton八十歲尚未婚(詳見性典)居然爲世界一大科學家，由是觀之，婚否與人生沒大關係的，況國難正在卵危時間，更應抱定「匈奴未滅，何以家爲？」的思想，爲全民族復興起見，體格要健康，故鄙人不揣冒昧，竟敢伏請 先生偉力帮助，暇則導鄙人入康莊大道則蒙惠不淺，感德無量矣！

現在鄙人特將幾項疑問書出；

一，貧血症如何治療與修養？神經衰弱，精神萎靡，是否貧血症狀？

二，冬季患咳嗽，是否肺病？肺病如何修養與治療？

三，包頭炎是否必由「性交」而得？治療後如何修養？有無礙及生育？

四，人不結婚，是否能致病？結婚與人生之生命長短有無關係！

五，要有永續的生命健康的體格，須如何修養與鍛鍊？祈 先生不吝賜教，早日導鄙人入健康之路，以勵再報國之志．諒 先生絕不以爲鄙人虛心受教也！

答

吳大夫

一，急性貧血，爲大出血以後之症狀；勿須特別治療，自能恢復。慢性貧血，多由於消化不良，腸寄生虫，及其他慢性疾病而發，對於本症之調養與治療，若有腸寄生虫時，行驅虫療法，有其他慢性疾病時，根本治癒之，若患消化不良時，宜攝取富于營養流動性，易於消化之食物，關於固形食品的攝取，宜取漸進方式。其他宜常運動，常晒日光，呼吸新鮮空氣，推光頭，暢快大便等。沒有健康的身體，決不會有健康的腦力，這是一般人所都知道的事實。精神萎靡，爲神經衰弱症之一，貧血可以發生神經衰弱，但是神經衰弱，不都是由貧血而發生。一般的神經衰弱，多由於運動不足，思慮過度，手淫惡習，房事不知節制，身體衰弱，慢性疾病，肺結核，梅毒，包莖等而續發。

二，冬季患咳嗽，多爲氣管炎，氣管枝炎之症狀，不一定是肺病，肺病患者，宜呼吸新鮮空氣，增加身體營養爲主，雜藥不可亂服。

三，患包莖時，因包皮內藏積污穢，刺戟包皮內版及龜頭表皮，最易發生包皮炎症，而再行性交而後發生。既患包皮過長，而再行性交，因摩擦作用，當然是更容易發生包皮炎症，若與不潔淨之女子性交，最易感染軟性下疳，梅毒，淋病等症。且包皮過長，將來多續發包皮龜頭癌腫，若不速行陰莖離斷手術，必有生命之虞。包皮過長在尚未發生癌腫以前，雖無礙於生育，但多患遺精，早洩，續發神經衰弱等症。故對於本症之治療，以手術割治，爲根本療法。

四，若有人專心致力於科學研究．而無意於結婚者，不結婚亦可！但結婚後，若對於房事加以節制，對於生命長短，可無關係，常見以終身不娶爲標榜者，因性慾受了生理以外的壓迫，每多發生勃起抗進，見色流精等症，以致身體，神經都陷於衰弱狀態，這樣能說對於生命有益嗎！

五，要想維持身體的長久健康，對於起居，飲食，思想，運動，排便，睡眠，清潔，房事等，必須嚴守衛生的紀律。如有慢性疾病，如包莖，痔瘡，貧血，消化不良等等，宜立即施行根本療法。

問（梅毒）

王玉虎

吳大夫台鑒，敝人年少無知，交友不愼，嚮曾涉足花叢，感染硬性下疳病症 但因羞於就醫，經過數月，自行治癒；近聞友人稱，硬性下疳，即初期梅毒，若不根本治癒，則血中必有毒，一入春季，則毒大發，輕則盲目爛鼻，重則發生半身不隨；敝人深以爲憂；請問 大夫欲知血中有毒無毒，用何法可知？如有毒時，用何法可以清毒？

答

吳大夫

閣下前既患硬性下疳，未施相當治療，體內必然有毒無疑！欲行斷定有毒無毒，最好檢驗血液，以茲鑑定。如有毒時，可行一般的驅梅療法；但必須就可靠醫師治療。

答　尙文敬君

吳大夫

眼疾常發，自然是慢性結膜炎無疑。至於這種慢性結膜炎症，屬于濾泡性呢？還是屬於顆粒性(沙眼)呢？未經診察，不能確定。對於慢性眼疾，最好去醫院根本治癒，最低限度，也得由醫師將病症診察清楚，配好藥水，帶回常點，庶可預防其再發。

洗眼藥水，硼酸一份，水五十份可用，用洗眼杯，或脫脂棉醮洗。

眼疾劇烈時期，可暫緩種痘。

問（倒食病）

吳大夫鑒！久仰宏名，每在時報醫學週刊內答各界異難之症，甚爲欽佩，敝人現年二十歲，久有倒食之症，約有二年之久，食後食物則擁簇於心口之間，終不下洩，約三日之久，始能大便一次，以致每有痢心之苦，不知以何方療之？望祈在時報醫學週刊內示知爲盼！

答

吳大夫

閣下發病之主要原因，由於胃酸過多，如吞酸(痢心)，即爲胃酸過多之徵象。因胃酸過多，而刺戟胃幽門(即胃之下口)粘膜，使發生糜爛 因知覺過敏，使幽門發生痙攣症狀。或因幽門部粘膜，由於胃酸過多之刺戟，發生肥厚，粘膜肥厚，則幽門因而發生狹窄。或因胃酸過多，腐蝕幽門部粘膜，形成潰瘍因潰瘍之治癒，形成瘢痕(疤)，因瘢痕之收縮，發生幽門狹窄。總之，無論幽門痙攣，或幽門狹窄，皆足以阻礙胃內食物之通過；胃內之食物，既不得通暢達入腸管，即在胃內汙滯而發酵，終至使胃不能容納，而發生嘔吐，比即倒食之所由來也；凡患本症者，因食物常在胃汙滯，故多續發胃擴張症。又本症患者，因胃酸過多，及腸弛緩而發生便祕。

對於本症之治療，宜分三部；第一部爲食物療法，第二部爲藥物療法，第三部爲手術療法。今先就食物而論：

(一)如蛋白性食物，焙燒之硬食品食，固鹽香料，芥末，胡椒，酒，咖啡等，有使胃酸增加之弊，故不可攝取。

(二)脂肪，牛乳，蛋黃，乳酪，白糖，有抑制胃液分泌之能力，故可用。

(三)關於食物之形狀，以液體，或粥狀者爲宜，因硬固食物，不獨食後，不易通過幽門，且在咀嚼時，有促進胃液分泌之作用。

(五)小豆府可以常吃；因本食品，對於胃酸過多及便祕等均有益。其他對於便祕之處置，初可多食小豆府以調整之；若無効時，可行灌腸術，每晚灌一次；瀉藥不可亂用。其他關於藥物療法，因篇幅不便介紹。若幽門過度狹窄時，應施行外科手術的治療。

答　馬壽山君

洩青以後，先飲熱水一杯，再食涼物即可無妨，以上係指一般而言。如身體強健，抵抗力強時，洩青後少頃，即食涼物亦無妨；如身體衰弱患者，及神經衰弱患者；因抵抗力弱；則非隔數小時以後，不可食涼，否則就要發生腹疼。

答　山子文君

一，左耳疼痛，繼而流水，至今已逾月餘未癒，所患者恐係外耳道炎；本症多因(耵耳)外傷刺激，細菌傳染而發；宜速就醫施行清潔，消毒，防腐，收斂處置；不難治癒，若遲遲不就醫，恐將轉成慢性，異常頑固 不易治癒。

二，咳嗽，肺痛，痰多：自然不是小病，恐非食梨膏所能收效；應就可靠醫師，詳細診察，妥爲治療是要。

三，去春種牛痘皆發，今年種否皆可。一顆痘癒而盤仍舊凸起，紅而時痒；如非因刺戟所續發之惡性腫瘍，即係慢性炎症；最好施行手術，將患部組織切除；或用腐蝕藥腐蝕之。

蛋黃素製劑　康樂素　唯一大補品　戒烟特效药

康樂素爲純粹蛋黃素所提煉製成之唯一的大補品　蛋黃素並非戒烟藥而有絕對消滅烟癮之特殊功效　任何補品並非皆能戒除烟癮唯蛋黃素製劑則有之

康樂化學製藥廠出品　上海經理家庭工業社　營業部上海南京路三〇七號

青島總經理提發公司　中山路九十九號　電話五三六五號

分銷處　金星藥房中山路　共和藥房中山路　新亞藥房中山路　青島藥房中山路　漢成藥房四方路　漢美藥房四方路　華豐氏藥房四方路　福民藥房天津路　惠東藥房天津路　神州藥房天津路　神州藥房李村路　長春堂中山路　南洋藥房膠州路　濟東藥房膠州路　膠東藥房北平路　膠濟藥房中山路

一瓶斷根　咳嗆　氣喘肺癆

本堂祖傳祕方行銷全球已有三十四年中醫全體名醫題書證明確是特效良劑本藥房即克仁醫生親往名山採辦靈草復用消痰聖品化學製煉名曰補肺露 此露清金補肺順氣化痰平喘停嗆治咳熱咳，寒咳暴咳，落枕大咳，失音聲啞，吐血咳血，痰中帶血，肺癰肺痿，痰腥臭，色癆肺傷，小兒痧痘後咳，童癆頓咳，老人痰多氣急，哮喘不止，婦女胎前產後諸般奇險咳嗆 年深月久肺癆，或屢治不愈服過中西各藥無效驗者服速此露立能早起服之午晚不發臨床服之可安眠如常輕症一瓶痊愈重症二瓶斷根如患十年八載一切肺癆百病連服此露半打包可宿疾除根保證永不復發，特製每瓶一元不效還洋

一盒包好　白濁　白帶遺精

白濁藥品市上所售者甚多然考其實際大多含有倒提等藥將白濁硬霸止洩毒趕入於筋骨之間雖能當時止濁日後竄出橫痃下疳梅毒斑疹瘋癱等症並傳染妻室子女胎害終身永遠不能除根故病家對於購藥一層不可不審愼也本藥房鄒克仁醫生痛患濁者之受苦恨僞藥之欺人特出獨祕奇方親往名山採辦靈草偶取天然精汁復加珍貴藥材王道聖品提煉丸名曰奇效草 功能利便止痛治濁固精滋陰降火益髓强身有毒去毒無毒補腎發行全球已有三十四載每年治愈之人盈累萬千凡患白濁血淋．黃濁溺淋，夜夢遺精，無夢滑精，久瀉不止，或花柳染毒，尿管刺痛，小洩不爽，尿出渾濁，晨起封口，中有膿絲，誤犯手淫腰痠腿軟，腎經虧損，婦女白帶，白濁白淫，赤帶黃帶，以上諸症不論年深月久疑難危險等症請來購服一試方知言不謬矣輕則一盒見效重者二盒斷根愈後永遠不發保證除根子嗣無礙生育照常●每盒一元。特製二元。外埠函購郵費二角當日寄奉不誤

總發行◎上海五馬路西東方飯店對面採芝堂大藥房　特約總經理青島中山路中金星大藥房發行

吳大夫診療所春季廣告

醫師吳撫亭　善治左列各症

一，妙治痔瘡　ABC注射液，對於痔瘡的治療；收効確實，十分經濟，既無痛苦，不誤職業；舉凡痔瘡搔痒，疼痛，脫肛，腫長，便後流血等症；一經注射，即得痊癒；在青治癒已多，有口皆碑，勿須多贅。左列上圖爲一痔瘡患者，在未治療以前之症狀；下圖爲施行ABC液注射後，已痊癒之形狀。

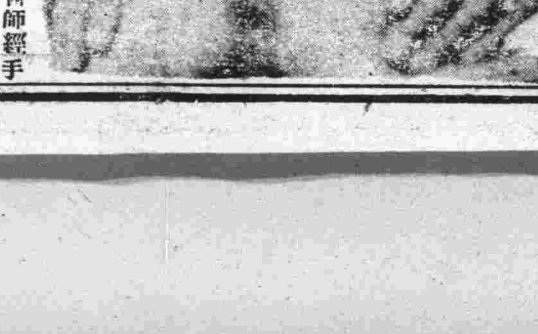

如有女性患痔瘡不願本大夫治療時，可由女醫師經手注射。

二，割治包皮過長　包皮過長之害，大略有十：(一)阻礙發育，(二)藏積污垢，發痒發臭，(三)包皮發炎，化膿潰爛，(四)易染梅毒，淋病，下疳，(五)易犯手淫，(六)誘發遺精，(七)易致早洩，(八)誘發尿道炎症，(九)新婚危險，(十)誘發龜頭癌腫，神經衰弱，羊角瘋等症。吳大夫對於割治包皮，特有研究，經手割治．數千有餘，從無過長過短之弊，手術時毫無痛苦，勿須住院，行動自由，不誤職業；時屆春季，宜及時割治；幸勿猶疑，遺害終身。

女醫學士延馨山　國立北平大學醫學院畢業　專門產科婦人科，對於接生，尤所擅長，

△養病室　設備完善，各等齊全；看護周到，收費低廉；可以養病，可以戒煙；

△種牛痘　收費五角，

△出診　日間五元，夜間十元，

△門診　上午八點至下午八點；普通掛號，一律免費；星期例假，照常開診；

地址熱河路南首門牌四號　電話五八六四號

吉房招租

本市海關後邱縣路門牌六十三號市房一處樓下十餘間全部出租電燈自來水廚房便所一概俱全如有願租者請至本房內面議可也

曲五福堂啓

特別啓事

本藥房(一〇四〇)號自用脚踏車一輛昨日被人竊去除報告公安局註銷該車號牌外特登報聲明作廢

漢成藥房謹啓

聲明啓事

逕啓者開設在本市安徽路八號復豐煤廠於民國二十一年有遲靜山加入東本洋一千元近因市面蕭疎無意進行今約全衆東夥人議允情願將東本洋一千元如數收回所有歷年得利業已完全收清嗣後復豐煤廠生意無論盈虧概於遲靜山無涉特此登報聲明

衆東夥人　王丕芳　蘇兆豐　遲靜山　遲靜亭　仝啓

遺失圖章聲明

啓者敝人有立字體方形手印一顆于三月二十日一時不愼遺失嗣後該章無論落於何人之手概作無効特此登報聲明

岳亭武啓

匏廬譚薈

投稿簡則

一，本刊取稿公開，歡迎低級趣味以外文字。
二，來稿如能以農村生活當前事實爲題材，以細膩生動出之，則尤爲歡迎。
三，來稿有删改權，惟刊載與否，概不退還；如不録之稿，酬以新舊書籍。
四，來稿請寫明眞實姓名及通訊地址，所酬稿費由營業部每月十日結算發給。

青島掌故十一 本市娼妓之遞嬗（三五）

乃弟雖受其無理斥責，終不忍乃嫂之受艱困，仍不時濟以金錢食品，更常至劉某戚友處，代乃嫂訴苦，指劉某無良，以是戚友輩得悉其底蘊，俱不齒劉之爲人，劉至是更遷怒於乃弟，遂不顧名分，誣乃弟與其嫂通，更時至其家拷問妻女，不顧一切，逢人輒道，以冀破壞乃弟名譽，從此更不准乃弟再進其門，否則決以非常手段對待之。

弟初不意劉竟出此卑劣手段，既而風雨滿城，衆口鑠金，彼雖有百喙，莫能剖白，乃兄此舉雖屬喪心病狂，然而個人之地位與財勢，均不能奈彼何。思維至再，無以自明，遂吞鴉片自殺，毒發已不可救，臨死猶曰：「我這回死了不要緊，可表明了我的心跡了。」至是劉某誣其與嫂通姦，不辯而自白，劉至是益不見重於人也。

劉之商號，內而監守自盜，外而侵蝕消耗，內外交迫，益不可支，金錢周轉，遂感不靈，劉某猶日夜纏綿於烟色之間，與一般吃雜八地者相徵逐，直然醉生夢死耳。

看花辭有序

惜花外史作 匏廬主人註

丙子仲春下澣，三數同人，約爲蝴蝶之會，酒後乘興，復作平康之遊；至則小院迴廊，音聲闃寂，靚茲肥環燕瘦，意態闌珊。走馬章台，頓異當年豪興，尋春北里，已非昔日風情，枇杷門巷，徒嗟車馬之稀，楊柳樓台，更歎韶華之逝，聊憑嘲月吟風句，權寫憐香惜玉懷云爾。

年來未作看花遊，北里重過不自由。記得坡公吟妙句，花應羞上老人頭。

年來未作看花遊，太惜韶華似水流。昔日雛鬟今主政，（外史當年所各者，多雛妓，今則自爲班頭矣，如湘妃，金鈴是。）令人那不雪盈頭。

年來未作看花遊，花國滄桑感不休。多少相知零落盡，是鄉無復覓溫柔。

年來未作看花遊，冶葉倡條發更稠。（年來東里，五里，六里，相繼成立，是操神女生涯者日見其多矣。）徒有繁枝誰採擷，（徒有繁枝，誰來採擷，據個中人云，盤子客不及往年二分之一。）漫言燭炧與髡留。（實行交奏曲的嫖客，則爲數更夥矣。）

年來未作看花遊，聲價當年迥不侔。榮悴眞關生計重，纏頭降格以相求。（不景氣流入可憐虫隊中，環境所迫，生活所繫，故有減價求售之說。）

年來未作看花遊，萬紫千紅一例收。（吾友亞聖後人，憐香成性，惜玉爲懷，平康道上，到處遇舊，故得肴號曰廣大教主。）莫道羣芳都檻內，幽蘭尤恐在山陬。（教主以爲羣芳未必苑中都好，山陬遐荒，或生幽蘭，故暗門子亦常爲之出入也。）

年來未作看花遊，朋輩相邀且應酬。十載揚州春夢覺，空留薄倖在青樓。

年來未作看花遊，人道春芳色最優。黃菊傲霜人傲世，飄生情性獨宜秋。（此二絕爲夫子自道，勿用加註也。）

兒時的追憶 老鸞（一）

一 街頭一瞥

蒼向太太潇擲了個拋吻礼，抓起帽子，一溜風——走了。太太輕舒玉臂（可惜太短），抓了一把風，隨即從眼裏祭起兩道綑仙繩（可惜蒼不是仙，不然，也許能綑住）又沒綑住，軟綿綿的坐下，嘟噥——一句：

「倒出去幹什麼——這個日子，惹禍精！」

其實，不怨太太，「這個日子，出去幹什麼」？事變剛五天，街上明搶明奪，眞殺眞砍，槍子兒「嗤：嗤……」的飛，碰破了頭髮尖怎辦？再說：中國人，不，中國官一個也沒有，滿街淨是講洋話的，說人話，他不懂，講理，他不聽，若是給你一槍刺，……呀，太太不敢想了。

「——往哪兒去？」剛拐過牆角（可惜太太的綑仙繩沒追擊一步，要不，是不好了？），他想起來了，鞋底便被地皮黏住了。

「——找郭夫！」「第二個他」從靈魂一角裡爬出來，給他這樣劃策。

本篇未完

上海遊記（十四） 任予

一連看了幾場，頗覺津津有味，同時也明白到底怎麼一回事了，這時，口袋裏的錢也作起怪來，我想起了來的時候在船上和黑奴賭博的情形，洋錢向我滾滾而來，不覺大起賭興，決計破鈔兩元，購「古巴地」其人的獨贏一張，看看運氣如何！比賽開始，我亦不知誰是「古巴地」，只見四個洋人在那裏生龍活虎的幹，到末了，好像是一個穿黃衣的得勝了。牌子一出，原來他就是「古巴地」，再看洋字下的錢數，好家伙！二十八塊五角四！聽見旁邊的一位得勝同志笑着向他的愛人說：『如何？古巴地是三等手，平時沒人買他的票，今天出了冷門，等我碰中了！走走走！拿着錢上跳舞場去！』我跟着他到了兌錢之處，照樣的抓出一大把鈔票，一數二十八塊五角四，一點也不差！乖乖這個數目寫文章兩個月也寫不來啊！寃枉錢到了手，只有一晚花個精光，剛才那一對男女既是到跳舞廳去，我未嘗不可以去見識一下。

這對男女，出了回力球場之後，我遠遠的在後面跟着，一面走一面談情，拐了幾個灣，來到一個門面特別的所在，上書「巴黎舞廳」四字，入門之後，先將大衣帽子押在外面，似乎是怕你跳完了舞不給錢，入內，有頭梳得亮光光的Boy領到茶坐之上，暗暗的一間廳子，時紅時綠，色情的男女，互相緊摟着在廳中走來走去，迷人的音樂節奏着拍子，置身其中，眞有點心曠神怡。不兩分鐘，音樂停止，電燈亮了，男男女女各歸原位。在我之前，坐着一排裸背舞女，她們打扮得一個個和妖精一樣，上半截身體，除奶子外，簡直全露在外面任人參觀，其內感則誠不可思議，據云夏日，男女跳舞皆着遊泳衣，余意以爲與其如此，還不乾脆完全裸體，晃得神密之遐影綽綽，使人尤其「那個」。

既身懷巨款，自然要花光一些，於是也決計跳他一回，舞票一元三張，爲甩闊起見，一下子買了五元，足够摟上五個舞女了。

（未完）

叫賣者的哀音（續） 老包

我們走着，走着，又拐了一個灣，他的腳步忽然比前更加快，差不多要跑起來。

「鐺……鐺鐺……鐺……」

「丁鈴……丁鈴……借光！借光！……」

「××棧……先生……××旅館……」

×××……

「先生要洋車嗎？……這裏坐汽車吧！先生……」

「……」

噢！前面怎麼喧雜得這樣！好像小鎭市的集會，一堆堆的洋車夫在那裏搶生意，一羣羣的棧房，旅館茶房在那裏提着燈忙着接客……噢！眼怎麼還有火車的汽笛響……噯！還做着夢嗎！眼前這不是車站，那不是車站的大鐘樓，哎喲！已經十點！，車已早進了站了，怎麼辦！××先生恐怕出站了吧！我的神智這時才清醒過來，趕快的撇下他，擠進車站去。

我在人叢中找了半天，也沒有見着××先生，心裏想：他大概早已出了車站了吧！……噢！客沒接着，沒精打采的又走出車站來，一張月台票白費。

走出車站約十幾步，在洋車的停車處又碰着了他（買燒餅的），他蹲在地下，在那裏提着壺倒水呢！噢，他有了顧主了●一個洋車夫正在那裏吃燒餅●他歡喜得忙着招待，我慢慢的走到近前一瞧，原來他們正在談得熱呢！我裝作朝那路對過看，站住了腳，細聽他們的談話。

「你幹這個買賣，一天能賺多少錢啊」」是洋車夫問他。

「我這個買賣不好呃！每天頂好不過一塊錢……像今天就不好，才賣了三四毛錢……唉！不如你拉洋車賺錢呢！」他悲痛地告訴他。

「每天頂好不過一塊錢啊！我們每天起碼差不多能拉塊數錢呢！……唉我們這個買賣也不好幹啊！每天還得向車行裏交幾毛錢的車租費哪！車行裏不管你拉的多，拉的少，每天總得要抽出幾毛來給他呢！……有一天我跑了一天才拉着三四毛錢，這三四毛錢只够車租用……那一天自己吃飯還要寫賬呢！」那洋車夫起先很表同情，後來又敘述出他的苦衷來。

「到底還是你好啊！買賣好的時候，可以補起來呢！」

「若說我好，那麼你怎麼不也去拉洋車呢？」

（未完）

杏林閒話（一〇七） 國醫劉鳴九 寓天津路神州藥房

（九六）答四方北山路崔梅生君

謬承般般下問，自宜細細作覆，謙謙過獎之辭，則愧不敢當也。調經一科，最不易治，因其原因複雜，各各不同，若不推斷明確，考察清澈，則差之毫釐，謬以千里，未見病痊，甚且加劇，故有「寧治十男子，不治一婦人」之諺語也。今正以三旬妙齡，而身體倦怠，面色萎黃，其原因即由於經水過多，行後復行所致也。其過多之原因，則由於血虛而不歸經所致。以常理言之，血旺始能經多，血虛必然經少，今斷爲血虛而經反多，似乎矛盾，實有至理，蓋血歸於經，雖旺而經亦不多，血不歸經，愈虛而經愈不少；假使經多果由血旺，則身體應當健壯，經水一行輒止，精神充足，色澤光潤，何至於一行再行，而困乏倦怠，日見萎頓乎？因經多由於血虛，故行後復行，而困乏倦怠；血損精散，骨中髓耗，故面色萎黃，腰脊疲憊。彼斷爲血熱有餘者，不攻自破 又惡怪其醫治無效耶？治宜峻補其血●佐以引血歸經之品●苟血旺歸經，則焉有行後復行，倦怠萎黃諸狀乎？擬方試服：熟地兩，當歸，白朮各五錢，酒芍，山萸，黑芥穗各三錢，川芎二錢，川斷，甘草各錢，水煎服。以愈爲度。

章台絮語 —七—（續）

龜奴們也以爲舉着女人在滿街上跑，那是自己的本分，應有的職責哩。現在事隔多年，每次回憶起來，那副奇形怪狀，還好像就在眼前呢。我常這樣子想：如果在現在的大都市裏，還有這種以「茶壺」代步的怪劇，妓女被龜奴高舉着到處走動，那倒也是一種滑稽有趣，別緻新穎的交通工具罷。還有，在人力包車沒有被普徧的應用，馬車汽車也沒有由外洋輸入在街市上發現的時候，滬上的「長三」堂子裏的姑娘，她們出門的代步是乘坐轎子的 那抬轎子的轎夫，在有排場的班子裏本來是不做別事的，他們除去專門抬轎子之外，可是在經濟力量稍微偪促一點 開銷比較緊縮一點的娼窰中，那麼轎夫在抬轎之外，還要去做 相幫的」在娼窰中，一切事情，換一句話說，「相幫的」所應做的固然有許多分內的事情要做，而在姑娘應徵出堂差的時候，又要出氣力，抬轎子，跑腿子，奔波於酒樓旅館之間的。以上這兩件事情，都是屬於妓女出條子，以龜奴做代步的特殊情形，說一句笑話：也許這是一種進步罷！因爲現在的龜奴們的各項職務中，已經把「用作代步」的一款刪除了。

長篇武俠小說 波光劍影 佛民

（保留版權）（嚴禁轉載） （一四七）

第八回 梅花梢頭掛碧桃堪稱奇事 古叢林中來瘋子釁起斯人

在這個時間，卻來了他的救星了，就是此店主人，夜間起來小解，聽見後面有聲響，他本是閱歷中來的此道中人，他一聽就知道是有人交手，所以他才趕快穿紮好了，拿了兵器，跑向後面來察看，他一見地上躺着一人，我安然站在一旁，他竟莫知所以，很爲驚訝，又恐地下的人，或者被我傷死，使他店中受累，就連聲向我相問，我便把「夜行狼」如何如何的一切，對他說個明白，店主說道，原來是他，這位老兄弟，作的實在令人可恨，不過他還罪不至於死 現在我替他求個情，請老哥哥先把他救過來，叫他向你陪禮認罪，一切聽憑發落，如或再有舍子，我敢爲他担保，我知道老哥哥的點穴法，是厲害的，若過了時刻，將他的小性命掉丟，那可使你兄弟受累不淺，大概老哥哥今次對他痛痛的下了這次警戒，就是他醒來之後，也斷不敢同你爲難了，俗語說「打是親，罵是愛●」這位趙老弟，近年作的事情本來太不像樣，咱們既同是江湖的人，老哥哥齒德俱尊，理當對年輕的弟兄，有所管教，何況他又大胆不法，來干犯老哥哥呢！現在惟請高抬貴手，放他性命，將來的事，完全有我，那時我雖怨恨之極，卻不想眞果傷他性命，一則恐使店主受累，再則雙方結下生死怨仇，恐怕彼此報復無已，那知直到於今 這東西還是舊念不忘，狡爲思還呢？且說那時我一聽店主這種說法，已知他同「夜行狼」是朋友 一旦鬧出人命 他更是身當其事，便順水推船的說道，趙鳴高這東西，實在可惡之極，心術行爲，都該死有餘辜，既有老兄弟出來替他相求，愚兄也不爲已甚，定下絕情，現在治好他到也容易，將來若是怙惡不悛，照舊妄爲，一旦再碰到老朽手裏，那時可莫怪我手下無情，我說完這些話，隨即擧起左腳，仍舊向他左脅下，使勁的一踹，他便哎喲了一聲，騙在那裏，欠伸掙扎了多時，才從地上爬起，他爬起之後，也沒向店主道個多謝，也沒向我陪禮周旋，地下的刀也沒理會去拾，只說了句「大德不忘，後會有期，」一扭身的工夫，竟縱上屋簷，如飛的跑去，我看他還種樣子，不中又惹起氣來，要想再把他追回，和他評理兒，這時候店主人，一把將我拖住，長歎一口氣道，世界上眞有這樣狼心狗肺的東西！

教育局備案 青島志成英文學社特設速成科招收男女生廣告

一宗旨：授以高尚及應用英文學識以期於六個月內造成實用人才爲宗旨
二額數：每級只招十五名
三科別：分高級速成科初級速成科均係六個月畢業
四授課時間：除禮拜日外每日午前七時至八時半午後半時至二時四時至五時半六時至七時半任擇一小時半爲練習時間
五教法：每日實地練習會話，作文，繙譯，文法，構造，担保於六個月內能談流利之英語
六報名時間：除禮拜日外午前七時至十二時午後四時至十時報名須先繳報名費一元報名從速勿失良機
七學費：初級每月三元高級每月五元六個月學費一次繳足者均按九折收入學時均須先繳清學費然後上課所繳各費概不退還
八報名地址：禹城路十一號院內樓上六號
九開課：四月一號
附註：教師係東北商業大學畢業生富有經驗
附設日文科續招新生

凡向中山路元成商行購買 航空奬券 奉送 馬塲搖彩
購券 一元 五元 十元 廿元
奉送 精鹽牙粉 漱口藥水 海王牙膏
中袋精鹽牙粉一包 大袋甜味牙粉一包 海王牙膏一支 漱口藥水一瓶

天津久大精鹽公司副產部 青島經理處 元成商行 中山路六三號 電話五四二〇
精鹽牙粉 中袋每包二分 大袋每包一毛
此牙粉係從鹽質中提出，爲久大公司特創之品，功能固齒，保磁，除火，辟穢，殺菌，防蛀，誠爲優之國貨，家庭中必需之要品。
海王牙膏 每支二角五分
此牙膏，功能減菌消毒，去垢防病，具有五大特點，一，絕對不含肥皂，二，絕對不含硬性粉料，三，配合消毒良劑四，黏度調和適宜，五，保持經久不變，爲本公司最新供獻，盍請一試。
漱口藥水 每瓶售洋四毛五分
此水用鹽質爲主要成分，配以極貴重之香料，因而殺菌，功效卓絕，凡晨起或食後及就寢前，用之擦牙漱口，能令牙齒潔白，呼吸清鮮，永無牙病，喉痛，口臭，舌枯之患。
用法詳列仿單
本市各大百貨商店，雜貨舖，均有出售。
招請市內外分銷處 請向本行接洽或用電話通知 利益優厚批價克己

汽車廉價出售
茲有半新奧不蘭牌五座小汽車一輛機件完好廉價四百元出售有欲購者請至湖南路六二號電話五九二一恭增合修理汽車行接洽爲荷

滄口同興樓緊要啓事
逕啓者敝人楊思畔邵溥田合夥領東在滄口振華路開設同興樓數載今東夥會議將賬結訖不願進行將本號改爲同興樓永記以及本號歷年外欠均歸楊思畔接收管理所有一切舖墊器具等項經人說妥均歸楊思畔全權追討對於邵溥田毫無干涉再經過問再敝號欠外一切賬目敝號担負完全責任敝人楊思畔代清理欠內欠外賬目若賬簿未曾註載者敝號概不負責當有簽立字據爲證嗣後同興樓所有作保之事自登報之日起向後同興樓永記概不負責舊圖章概作無效再邵溥田在外所有一切種種之事本號概不負責特此登報聲明
退夥人邵溥田 受盤人楊思畔 同興樓永記謹啓

敬啓者敝永茂東盛號等於民國十八年與李良臣合資在本埠青海路開設德聚棧行棧生理共推李良臣爲經理今春終東西不願進行將所有資本以及所得餘利均按股分劈清楚惟本號原有圖章均存於經理人李良臣之處嗣后無論發生何等枝節只有該經理人李良臣負完全責任與敝等無涉特此登報聲明
青海路德聚棧股東 王樂耕堂 東盛 永茂 東永茂 南永盛 謹啓

X光線齒科外科 鈴木齒科醫院
青島觀海一路廿八號電話二一〇四三番

婦女外用 下治丸
△實業部奬勵 △衞生署化驗 △國藥科學化 △醫壇新供獻
「下治丸」不用內服。僅放入生殖器內。即能達藥力於腹中。負責使病者於極短期內就痊。主治。赤白帶下。腰腿疼痛。子宮寒冷。久不受孕。經前腹痛。月經停閉。腹內膨脹●寒塊凝積。處女經閉。面黃肌瘦。飲食少進。產後等症。雖甚至臥床不起。用後准能收到意外之功效。并見腹內積病寒塊等。被藥力化成穢液流出。輕者一丸即愈，較之內服湯劑●收效速。用量少。施用簡易。毫無痛苦。曾蒙實業部發給一等奬狀。證明有效。衞生署化驗許可。
△詳細說明書及功效證信錄請向經售處索取 定價每盒一元二角
天津素波藥廠出品
青島總經理 金鄉路太和春藥房 特二區壽安街
濟南 神州 東亞 張聾子 東來 華英等藥房

宏濟醫院廣告
科目 內外科耳鼻咽喉科眼科兒婦科皮膚花柳科
時間 門診午前八至十二時午後二至六時急症不在此限出診隨請隨到
收費 掛號診察等費免收住院每日由一元六角至六元醫藥宿食等費均在內戒烟戒毒走戒由二十元至六十元住院由三十元至八十元此外長期治療者各項費用均可酌減
院長陳鳴岡謹啓 院址浙江路十二號 電話：五七三二號

青島老亞美台秤分廠緊要啓事

敝廠來青已歷四載所出各種台秤無不準確靈巧信用素著已蒙 賜顧者所贊許近聞有外來奸商竟以不顧信用之劣貨假藉敝廠註册金鐘商標名義來青銷售希圖破壞本廠名譽影射顧客不得不登報聲明揭其隱謀自此登報之後凡賜顧諸君需用台秤者或向天津路經理家德發成或電話或直接向敝廠執事余鴻德張席珍二位負責接洽此外無論何人均係假冒請各 顧主特別注意勿受其愚是所至盼再者現濟南總廠經理張伯起並青分經理李少儒均因事辭出與兩廠已脫離關係併此聲明統希察照
本廠主人謹啓
青島單縣路七號 電話：五四九八

海濱醫院特別廣告
敬啓者敝院位於海濱脫離市塵環境優越病室整潔極合患者療養近更特別擴張產科病院副院長女醫學士專門接生兼治婦女各種疾病隨時講授婦嬰保健常識本院院長積多年之經驗特用最新方法戒除烟癮毫無痛苦根治梅毒淋病砂眼廉價注射各種藥針機關工廠商號訂立常年合同減半收費茲將療診科目時間列後
（治療科目）內科 外科 產科 婦科 皮膚花柳科 眼科 小兒科 耳鼻咽喉科
（門診時間）每日上午八時至十二時下午二時至六時
（收費簡章）急診不在此限隨請隨到隨診星期日下午施診貧民 病室分三等每日由二元五元至八元服藥及飯費均在內出診市內五元市外及深夜酌加掛號費門診時間免收
產院 專備孕婦住院生產並任指導孕婦攝生方法及嬰兒保健事宜印有詳章細產科簡章及各種婦嬰衞生須知函索即寄
院長吳龍騰 副院長女醫學士曲瑞譜
院址中山路南頭一百七十號 電話三五三六號